(明治卅九年十月廿四日第三種郵便物認可)(中華郵政局掛號認爲新聞紙類) 大同元年八月廿六日 THE SHENG CHING SHIH PAO (日刊) 星期五 第八千一百十五號 (一)

盛京時報

陰歷七月廿五日

昭和七年八月廿六日

發行人 佐原篤介
編輯人 菊池貞二
印刷人 東光明
發行所 盛京時報社（奉天鐵田町九番地）

支社
大阪堂島濱通一丁目
哈爾濱道外
大連榮町二番地
長春祝町二丁目

## 時論
## 華北之混沌政局 (傲霜庵)

中國政府十六日之正式命令。謂『北平綏靖公署主任張學良。呈請辭職。情詞懇切。張學良准免本職。此令』。此煌煌明令。北方軍閥領袖張學良。至是完全『壽終正寢』了。

凡公僕官吏。在歐美日本等立憲國家。『辭職』不啻。『下野』。至『准予辭職』。則完全『下野』矣。無復如何。惟在三千年古邦。禮儀綦重之中國。身膺大吏者。其脫離官途。不容如斯之『一了百了』。式極簡單的了事。『辭職』暨『下野』與『出洋』。爲三位一體。若缺其一。則不合禮儀。猶如『逝世』之後。須有『出殯』。而『出殯』之後。須有『埋葬』耳。

中國政界。更有古典派。析三位爲六格。『辭而仍職』。『下而不野』。『出而不洋』。是也。張學良有摩登將軍之目。然亦爲封建王侯。故其爲古典派中人。不問可知。學良今僅辭職。則下之後野與不野。出之後洋與不洋。仍然留其周旋揖讓之四門。逡遁也哉其前途！

宋哲元等之所謂華北五十七將領者。對張挽留電。不發於小張呈請辭職之日拱手坐視至十餘日之久。直至中央准予辭職(十六日)之後。忽然(十七日)拍電挽張。令人尋味不盡！謂『如鈞座毅然引去。哲元等亦惟有避位讓賢隨鈞座以俱去耳』。此亦是一種計聞。譬諸『某某等罪孽深重。不自殞滅。禍延顯考』之類耳。所謂五十七將領之名銜中。竟張作相韓復榘徐永昌傅作義之名而不可得。此四人者。因謝不敢當。避入孤哀子之列乎。抑在『族繁不及備載』之列乎。

此五十七將領。若眞願與小張共進退。則除電張挽留外。並須向中央致電挽留。以其進退。迫其收回成命。今計不出此。一面電張慰留。一面遵命就職。(宋哲元于學忠任爲察冀主席二人現下正在預備接任視事之際)其誠意之所在。不無疑問。未審宋于二人。以爲慰留自慰留。就職自就職。猶如計聞之寄發。與遺產之繼承。本成別個問題？

除華北五十七將領電張慰留外。大小軍閥。用個人或團體名義御用慰留者。實繁有徒。一時電報紛至。多如雪片。惟夏天之『雪片』。雖令人抱有涼快之感。然在事實上。何異畫餅充飢。無濟於事。學良乃令湯玉麟拍發小題大做之百萬急電曰。日軍進逼。熱河告急。行將波及平津。鈞座萬勿擅離職守。小張至是。竟爾中止頤和園之行。試由小張方面觀之。前此御用慰留電。在表面上似足以維其面子於既墜。但在實際上鮮有效力。學良日夜所熱心希望者。非此種百件御用電報。而爲蔣介石公然慰留之一通電報。無奈以今日爲止。北平未接到此項蔣電。惟蔣有間接表示。謂盼張打消出國之願。仍以國府軍委會委員資格。(張學良今日所保持之唯一官職爲國府軍事委員會委員要之中央官職在地方則有名無實之虛銜耳)在北方襄辦軍事。先是張向中央呈請辭職。以爲蔣必慇懃慰留之。詎知其結果。不但不如願以償。且適得其反。對張態度。異常淡漠。以致小張悶悶不樂。平津空氣。最近纔反汪以反蔣者。以此故耳。

北方政局。將來如何解決。不得而知。現下仍在混沌。但至少小張方面。希望(一)待有中央正式表示。維持現在地位。(二)華北軍閥。脫離中央。宣告獨立。(三)無論中央有無表示。一味戀棧。苟延殘喘。就中第一項。今後中央對張。果予以相當官職與否。遽難斷言。第二項則魯韓晉派。均同床異夢。難望團結一致。究無實現之可能性。所剩僅第三項。即爲小張今日之態度。可憐的學良。拖泥帶水。不知急流勇退。昔日堂皇之中華民國陸海空軍副司令。兼東北邊防軍司令長官。中央均無形褫奪之。降爲綏靖公署主任。曾幾何時。今又罷去。任此以往今後萬無幸理。盡人所知。然而學良仍不知所以自決。不嘗日暮途窮。仍然彷徨於歧路。直是醜陋之一悲劇也！

中央之對於小張。毅然准予辭職。雖國內輿論所使。然亦爲一大成功。此外調舊日直系之于學忠爲河北省主席。任晉派宋哲元爲察省主席。其間含有牽制意義。動輒令人抱有東北派末路蕭條之感。中央手段之老猾。可以概見矣。

疇昔閻錫山辭職而又下野。下野而又出洋。惟其出洋。不過由津航赴大連。然所謂下野。則由順承王府遷住頤和園。蓋下而不野。出洋還是出洋。若夫張學良。莫此爲甚。況未曾實行乎。至其出洋。大連別府。皆爲不可。是以有大規模之王侯游歷。聞其出洋考察護照。業於日前由外交部寄遞到平。護照列名隨員。計有湯國楨沈祖同等二十餘人。關於軍事政治經濟法律各項專門人材均備。夫喪城失地之將軍。得有如此之濶綽旅行。是天下所絕無。中國所僅有之一大奇怪現象耳。北方軍閥。既然如此。而南方黨國諸公。則在廬山牯嶺之避暑莊。縱談國事。是時也。日本齋藤內閣(齋藤首相高橋藏相山本內相均在七十歲以上)不避暑。不言倦。在溽暑酷熱之東京。日夜盡瘁國事。猶恐不及。國家興亡之所歧。其在此乎。其在此乎。

## 新詩 (歡迎投稿)
### 落葉 (龍東子)

一、
秋風漸漸、冷透單衣、
清冷的秋天來了、
美麗葉兒─
亦變成紅色、
西風一來、
又飄飄的去了一片、

二、
秋雨瀟瀟、夏日去了、
可恨的秋天又到、
開窗一望─
親愛的兒、
也被雨打得滿地、

三、
落葉啊！『我』與『你』、
在陽春四月的時候、
做窗前伴侶、
過了這幾日、深刺于心、
你又飄然的歸去、
落葉呀！落葉呀！
你被雨打得更可憐約、
你何時再來？
請你告訴我吧！

一九三二、八、一四、脫
於南滿中學堂

## 綏西屯墾兵編制法

太原訊云、太原綏靖主任閻錫山氏、積極進行之綏西墾殖甚爲國人所注目其各種計劃、業已見諸報章、玆悉自設綏西墾務督辦署、自兼督辦以來、更力促兵墾事宜之進行整欵籌劃、不遺餘力、

其屯墾兵額、暫定爲一千零四十名、由直轄軍隊分配選送之、試辦期暫定爲一年、擴大期爲五年、區域先以綏南五原臨河兩縣大青山西隘及黃河沿岸便於防匪實邊之地帶、若手試辦、如獲相當成績、再行擴充及大青山外、固原武川東勝等縣務期聯成一綫、完成鞏固防綫、擬先組織十個新農村、以百零四人爲一新農村、耕地則以一百頃至二百頃爲標準新農村之建築、須受墾殖委員會所派專員之指導、除特別注重於防匪實邊標則外、同時注意及耕殖之便利、

至屯墾隊之編制、有總隊長其下屬大隊長、及隊長分隊長墾目墾丁等、所謂大隊長者、即未來新村區之區長隊長、及分隊長、即村長閭長、墾目墾丁即爲鄰長與墾民、所有屯墾隊總隊長職、暫由墾殖委員會委員長兼任之、每一屯墾隊、共計隊長隊副各一人分隊長四人隊目八人、墾丁九十六人、全隊官兵爲一百一十人、各隊辦概由村田收入項下開支、總墾公隊部、每月暫定爲三十元、大隊部二十元、屯墾隊十元在第一年無收入時期、由綏遠墾殖辦事處暫借、俟後須歸還、

凡墾目、授地一頃五十畝、分隊長副三頃、隊長五頃、在墾人員遇有出缺者、按級升補、屯墾隊承領地畝交納荒價辦法、照民墾辦法十二條之規定辦理、各個人交清荒價時、地畝即歸承墾人員所有、但不轉售或抵押於他人墾丁在第一年准領原餉、第二年准領法餉三分之二、第三年三分之一第四年則完全取消云、又綏遠墾委員會、以綏遠面積、共爲一百四十九萬餘方里、合五族人口計之、二百一十七萬一千六百餘口、以地以人平均、每方里內、尚不足二人、尚有未放之地二萬五千八百廿餘頃、荒蕪待墾、特擬定兵墾、民墾家墾、三種辦法、經綏省府通過、呈由閻主任核准後施行、玆悉其內容、以民墾辦法規擬最爲詳盡、概以民墾爲墾務中之骨幹故也、纔記其條項如左、一、民墾先由被災省分之志願來綏開墾者、經當地官長選擇壯丁派送之、其他各省之志願墾殖者、經履行一定手續後、亦得前來開墾、二、墾民資格、以確係善良農民、年廿歲以上、四十歲以下、力能耕作無殘廢惡疾、及食鴉片等嗜好者爲合格、三、移民經費之辦法、分爲三種、一、移民省分自籌經費者、二、由人民自動組織移民團體、自籌經費者、三、移民省分、如有特殊情形(如災區)不能自籌經費者、應事先通知綏遠墾殖委員會、(以下簡稱墾委會)、認可後得由墾委會、酌量情形、予以援助、四、規定應設若干新農村後、由墾委會通知應行移民省分之長官、令行縣長選該縣合格墾民、取具妥保於縣政府註册聽候招集、其承辦人員概不得有絲毫勒索、及藉端延宕等情違者、由地方長官查明懲辦、五、辦理移民事務、在綏遠由墾委會辦理在移民省分商請各本省長官、派正直官紳設立管現移民機關、會同辦理以資雙方接洽、其由人民自動組織移民團體者、須用團體名義呈請所在官署、及委會批准後、亦得設立管理移民機關、六、墾民中如有借支欵項短欠荒價或因其他重要情節、中途逃逸者、由該移民省分之管理移民機關負責、七、凡人民自動組織移民團體、合於墾委會所定移民資格、如距該管縣籍遙遠、不能直接報名者、須經妥實保人具保、於所在官署批准、通知墾委會、將地畝畫定後始得前來、八、墾民到綏後、由墾委會加以覆驗、覆驗合格即分派於指定地點其不合格者、仍由原管理移民機關負責送回、十、指定區域內之住民、須依照新農村組織綱要辦理、十一、新農村組成後、由墾委會、將墾民姓名及承領地畝名册、送交各該屬縣政府、以備查考、十二、墾民交納荒價、分五年交清、如因特別災情、實際不能交納時、得由墾委會分別情節酌量展期云、

## 沙河工賑大功告成

鄭州訊云沙河(即潁水)爲豫中之巨流、分汝、澧、輝、潁、賈、魯等支幹、長達千里、橫貫十餘縣、年來河漕淤塞、堤壩失修、時有潰決之患、去歲普遍之大水災、豫省尤以沙河沿岸爲重、瞬時漫溢遍野、受害何止十數縣、今春幸賴朱子橋、席德炯、揚子功等君熱心設法辦理工賑、不逾五月、幸使沙、乾、維、賈、魯諸河工程、次第完竣、垂亡災黎、從此得以復蘇、功德誠非淺鮮也、查該工賑自三月二十八日開工、迄至八月十六日始告工竣、動工人員不下數十萬、經費大部賴自滬撥來之美麥四千八百噸、工程堪稱浩大、緣以沙河線殊長、各處堵培堤、均須施工、更因交通不便、工程材料、運輸非易、致工作異感困難、幸主其事者、不辭勞瘁、毅然力行、方得功成、今夏水漲、始免氾濫之害、蓋皆工賑之効也、今各段工務均先後報竣、昨(八月十六日)特假偃城車站舉行盛大之落成典禮、朱子橋將軍及工賑處處長席德炯本擬親臨參加、乃因要公不克來偃、故未前往、計是日到會民衆萬餘人、更有偃、襄、葉、舞、西、商、淮等十餘縣官紳代表、暨工程人員、誠爲空前未有之盛舉云

## 班禪談啓發蒙民

綏遠訊云、班禪駐錫白靈廟、綏省府曾派墾務總辦石華岩往迎、日前盛傳班禪來綏、石返綏後、始知不確、本年秋班禪或應佛教社之請、赴平講法、綏省黨部繼政府之後、派監委紀守光往謁、昨亦返省、記者訪紀、得悉其經過情形、茲誌於次、

白靈廟在武川縣北界、喀爾喀右翼地、踞通庫倫之大路、康熙征噶爾丹時曾駐蹕於此、賜名鴻釐寺、俗呼貝勒廟、轉音爲白靈廟、班禪現駐於白靈廟西北八十里地方之白靈王府、紀等與班禪會唔、彼此先遞『哈達』、然後談話、聞班禪頗解國語而不能談故其所言、仍操藏語由其譯官丁某作舌人、紀與班禪談凡三事如左、(紀現時國難方殷、外侮迫切、邊防問題、最關緊要、此次佛爺奉命宣化西陲、遠途跋涉、至爲勞瘁、希望勸化蒙民、曉以愛國大義、俾與全國人民、精誠團結、一致努力禦侮、鞏固邊防、(未完)

## 藝海拾零 (歡迎投稿)
### 姜女祠考 (君一)

山海關外數里、有姜女祠、祠前有一土邱、相傳爲姜女墳、望夫石在其側、俗謂姜女爲杞梁妻、始皇時因哭其夫而崩長城、乾隆謂其事雖不經、然節義有可尚者、因題姜女祠望夫石各一首、題姜女祠云、『凄風秀樹吼斜陽、尙作悲聲弔國殤、千古無心誇節義、一身有死爲綱常、由來此日稱姜女、盡道當年哭杞梁、長見秉彝公懿好、訛傳是處也何妨、』題望夫石云、『執役當是爲護邊、隕城堅節孟姜傳、牧兒遺火咸陽燦、片石贏他歷海田、』乾隆之前、康熙過姜女祠亦有題、詩云、『朝朝海上望夫還、當得荒祠半仞山、多少征人埋白骨、獨將大節說紅顏、』似較乾隆之詩爲勝也、

盛京典制備攷、言姜女廟在寧遠城西南一百八十里、祀秦時貞婦許氏孟姜、內有宋文天祥聯句云、『秦皇安在哉！萬里長城築怨、姜女未亡也、千秋片石銘貞、』乾隆八年、頒御書『芳流遼水』匾額、即懸廟內、

獎牌 勳章 記章 帽章 銅像 鋼型 金銀 寶器 專門製作
製式贈呈
東三省官公署指定
金華獅製作所
大連市山縣通七十七番地
電話七九四番 振替一五九八八番

# 奉山鐵路管理局材料課通告

爲通告事 前本路標購半年度材料業經登報 招商投標並定於八月三十一日 當衆開標在案茲因此次品名較多 恐各商報價未能周詳展期至九月七日早十時當衆開標特此通告

星浦避暑最適 寓室美房費低
招待殷勤周到 華客特別歡迎
大連郊外
滿鐵直營 星個浦大和旅館

● 青島行上海 午前十一時
大連丸 九月二日
奉天丸 八月廿九日
● 天津行 (塘沽止)
長平丸 八月廿八日後一時
天津丸 八月廿六日前十一時
● 登州龍口行
龍平丸 八月廿六日後六時
● 安東行
天潮丸 八月三十日後四時
濟通丸 八月廿六日後四時
● 阪神行 大連
經由營口出帆
長順丸 八月廿八後六時
● 香港行 福浦丸
大連汽船株式會社
專屬貨客經理店
大連市敷島町六番地 永和公司 電話七二七五番 七八六八番
阪神航路專屬荷取扱店 大連市須磨町 澤山兄弟商會 電話長五二六二番 四六八一番

# 痔瘡救星
夏氏化痔膏 化痔土龍散
主治廿四種痔症無論年久新得內痔外痔各種痔漏神效非常一用此藥痛止腫消其管斷根永遠不犯爲普濟患者起見特爲買一送一祈請患者勿失良機是幸 外埠函購免收郵費
化痔膏 每盒洋一元 半料六角 土龍散 每料洋一元 半料六角 拾料十元
奉天大西關陶然里廿二號 門牌一三三號
夏福興堂啓

(克爾啤斯)

# 闞潮洗代胞姪甸堯緊要聲明

啓者於七月二十七日上午六時自號義勇軍之土匪四百餘名攻入距盤山縣城極近地方闖入闞甸堯父闞朝俊之住宅 興隆村地窩舖字號明德新當時堯父朝俊嫡母方氏及十二歲之姊姊明善均被土匪擊死所有一切財物搶擄已空計損失盤山縣小胡蘆頭後報領河淤地照全分明德新西壩外後報領河淤地照全分裴家台自置上則地照全分吳家屯自置河淤地照全失河北土坑地契損失河南土坑地契損失自置孫化東縣街河南沿房地照損失河北日日新房地照損失福合棧房地照損失自置何柏岩臧子耕裴家台金字第二十號二十一二十二二十三二十四三十四共六號地照全失齊興武盤山縣街房地照一張蘇品一房地照一張李老玉高家屯房地照一張侯秀波兩棵樹房地照一張侯正坤房地照一張侯振鐸房地照一張馮文魁太平庄房地照一張孫福文陸家屯房地照一張侯廣太房地照一張侯正太房地照一張以上房地照均被匪搶去無論落在何國人手概作無效除呈報省長公署盤山縣署備案補發新照外所有被匪搶去之房地各照即時作廢無論何時如有發現者即以通匪論以上損失之地照係已記憶清楚者其餘記憶不清楚者仍有凡遇闞姓明德新之房地照無論已否聲明均作無效特此登報聲明

大同元年八月三日

# 貔子窩天和泉啓事

啓者本號由安聚和堂與張逢祥合資開設燒鍋於本埠西街並於亮甲店設立支店一所近因張氏無意前圖將所有之股份及貨物舖墊眼目等全部兌與安氏獨家經營玆後張氏與本號本支店完全脫離關係倘猶假藉名義與各界川往時則本號概不負責恐未週知謹此聲明

大同元年八月
財東代表 安邦祥
總經理 趙壐廷 仝啓

諸君台知。從來中日兩國之海產物商業雖互有交易。然均未見如何發達。殊覺遺憾。刻下滿洲新國家肇造伊始。百業待興。敝社爰是爲謀實業之發展。及顧主便利起見。特在本處設立出張所。凡本社一切出品貨物。均直接發售。各種新鮮之品。均直接由各產地或漁場運來銷售。可以省去從前中間之手續費用。希望愛顧諸君直接惠顧不勝歡迎。敝所發售貨品列下。鹹魚。鮮魚。冷凍魚。及各種罐頭食物等。一概俱全。

(は) 株式會社 林兼商店出張所
大連市三河町廿七番地
本社下關市竹崎町
華商部 電話七五四〇番

# 威德洛布跳舞場
地番四四通速浪天奉
號〇五二四話電日

票價
半夜 五角二 (由午後七時至十二時半)
晝 二角金 (由午後二時至五時)

科研究

爲初習跳舞者計，特爲教導舞式，午前自十時至十二時，午後自五時至七時，每以一小時爲單位，其學費▲一次一元，▲一週五元，▲半月八元，▲一個月十五元，▲如五人成一班，同時報名時，原定學費爲七十五元，但暫行克已，扣減爲五十元。

# 奉天大賽馬
八月
二十日 星期六
二十一日 星期日
二十二日 星期一
(雨天順延)
二十七日 星期六
二十八日 星期日
二十九日 星期一

勝馬投票券 單勝式 複勝式 各金三十五圓
入場彩券 金壹圓

彩品
壹等 金八百圓 一枚
貳等 金二百圓 一枚
參等 金五十圓 一枚
四等 金拾圓 八枚以內

社團法人 奉天競馬俱樂部 電話四三四七番

營業品種
醫藥、化學藥品、成藥、工業藥品、硫黃、鹽酸、硫酸、硝酸、各染料、衛生材料、硝石、樟腦、酒精、各軟膏類、其他酒花、蒸溜水、純硫酸等發售、各片藥製造販賣
藥種貿易商 山岸十全堂
奉天浪速通八番 電話二五五二番

# 戒煙

迅速的 二日完全戒除
緩慢的 七天安全忌好
如意的 精神永久照常
舒服的 不受絲毫痛苦
安全的 百病太然不犯
歡喜的 心中非常愉快
完善的 老幼皆可入院
滿足的 癮與病一齊治
保險的 永久不想煙抽
可樂的 如再吸煙嘔吐
永久的 担負完全責任

看護週到 入院方便 戒費極廉 (函索簡章請付郵票)
奉天省城大西門外 振華醫院

注意
本院開幕一週紀念 院規規定 診治各科 午前施診 午後營業 無論貧富 分文不取 藥費從廉 對于注射各種藥針 減價一半 救護難產 產婆收生 花柳、淋病、橫痃、便毒、肺病、吐血、骨折、不調、久不生育、各種異難大症、均有神效療法

# 感謝眼科聖藥(琥珀光明丸)

前濬陽地方法院登記處書記員唐宗寅君來函云、英美大藥房大鑒、敬謝者、敝人於去春偶患目疾、初起不甚爲意、漸至雲翳遮睛、視物不明、且觸怒時發、因火即犯、歷經中西醫治迄未見效、終日憂悶不堪其苦、因閱報章、載有貴藥房自製內服眼科聖藥琥珀光明丸、專治男女老幼遠年近日一切雲朦翳障、暴發火眼等症、閱悉之下、不勝欣喜、隨至貴藥房購買一盒、試服六日、果然見效、連服數盒、日疾若失、而翳障盡去、光明復原矣、斯誠不愧眼科聖藥、敝人感佩之餘、敬申數語以鳴謝忱
○謹將定價開列於後、琥珀光明丸六日用量、現大洋一元、用二日者四角
○總售處奉天大西城門外電車站英美藥房

# 消疳散

肥兒聖藥
特聘著名兒家專醫 張夢九 馮纘學
應症 各種疳病 赤痢泄瀉
痢疾特效藥
無病常服尤能肥胖

【代理店】 大西關信源長 日本站福增合 大西邊門外實康藥店 大南關吉順隆 大東關大德祥 恆興源 同興合
總發行處奉天小西關寶慶大藥房

# 日本外相在議會之外交演說

## 安定滿蒙事態之眞諦 其惟承認新國家焉

### 斷乎勿容中國政權及於滿洲

【東京二十五日聯合電】二十五日午前十一時、外相在第六十三次議會公表之演說全文如左、

關于帝國議會重要外交案件、已在六月之帝國議會、由前任者提出報告兼陳述所見、鑒於其後滿蒙問題重要之發展、關於對滿蒙及中國本部帝國政府之所見及方針、玆擬作詳細陳述、煩諸君清聽、滿洲國愈趨向健全發達之道程、實爲同慶之事、帝國政府認爲承認新國家、爲安定滿蒙事態、招來遠東永久的和平之唯一解決方法、故政府由急速正式承認滿洲之決意下、日下逐漸準備中、一候此項準備完成、當不日實行承認、然外國一部分人士中、今尙對於帝國對中國之態度、而尤以關於九月十八日事件發生以來、帝國採取之措置、無充分之諒解、而關於滿洲國之成立、缺欠正當之認識、且以帝國對滿洲國之承認、有作不法視之表示者、予藉此機會、不厭重複、闡明關於此等諸點之我方立場、同時望諸君諒解、近年遠東國際關係惡化之主要原因、在於中國混亂之情態、與遂行排外的革命外交、因中國此項異常之狀況、最大被害者爲日本、自無待言、其他列國、亦受不可忍之侮辱、與難堪之災害、然雖向聯盟及其他和平機關要求、矯正、此爲苟知中國實情者、能即時首肯之事、現在列國在華權益、如受重大侵害時或有受侵害之虞時、則不依賴此等機關、常以自力謀匡救預防、以最近之事例言之、不遑枚擧、我國切望中國由於穩健着實之方法、挽回國運、進而得完成遠東和平使命之日、急速到來、二十餘年包極度自制與忍耐、然中國側無適應我方寬大態度之誠意、對我方之輕侮與排斥、反愈劇烈、帝國政府對中國側、警告中國、似試驗日本國民忍耐之態度、非常危險、已非一再、但中國側毫無改善之處、且愈呈惡化、一方忍耐復忍耐之日本國民感情、卒呈極度尖銳化、適於此際、在帝國生命線之滿蒙、發生九月十八日之事件、我方除採正當防衛外、別無他途、然對於帝國之上項行動、有謂爲違反不戰條約者、此完全爲不切於事實之主張、中國側侵害與帝國存立上有重大關係之權益、我方實不得已、起而出以防止必要之行動、此識如現實情形、不戰條約、非限制在此種場合之自衛權行使者、即該條約關於締約國基於判斷、爲防止對自國領土及一切權益之危險、採取必要措置、並無禁止、又自衛權行使、得達於行使國領土外、顯然明瞭、帝國之行動、與其他列國、在同樣場合所採之措置、本質相同、如上項我方出以自衛權之行動、屬旋張學良政權之官吏、大部分逃亡或辭職、以致該政權事實的解消、然從前反對滿蒙捲入中國本部內亂之旋渦、日久惡張家惡政之識者、醞釀政治改革之氣運、此等人士、利用張學良政權倒潰之機會、着手現實之運動、即張學良政權事實的解消後、奉天哈爾濱等地、成立治安維持會、但我方於滿蒙治安維持責任上、對此等維持會、不吝予以必要之援助、此等維持會關係要人等、順應此項情勢、起而創設新國家、總之滿洲之成立、爲以該地方對中國本部有地理的歷史的及住民心理上之特異性爲背景之獨立運動之結果、別無他故、或有以新國家之成立、爲我方軍事行動之結果、將此項責任歸於帝國者、此基於不明瞭前述之情形、我方不能容認、亦有因滿洲國政府有多數日本人在職、作新國家之成立、與帝國有何等關係之推測者、但建國草創之時、利用外國人技能之事、有幾多之先例、如我國明治維新後、聘請多數外國人爲官吏或顧問、明治八年、此等外國人總數、超過五百名、總之由於日本人個人的在滿洲國政府任職之事實、如前述之推測、實爲偏見、滿洲國之成立、是由中國內部、分離運動所有之結果、已如前述、然有主張以帝國對於此既存之新國家與以承認、爲違反九國條約之規定者、此項議論、殊難了解、蓋因如上述之中國自體分解作用、即中國之一地方住民、根據自己之意思、以建設獨立國家、九國條約並非與以禁止、故九國條約當事國之帝國（日本）縱承認、因由滿蒙住民所發起而成立之既存滿洲國絕非抵觸該條約之規定、假如我方（日本）有併合滿蒙及其他對於該地方有領土的野心、則應屬於別一問題、然帝國在滿蒙並無何等領土的意思、無須贅言、要之帝國對於中國之態度、尤其九月十八日事件發生以來、我方所採取之措置、極爲正當且適法之理由、滿洲國由住民自發的意思而成立、應看做由中國自己之分離運動而生之結果之理由、帝國對於既成之新國家、與以承認、非抵觸九國條約、關於此三點、在予（外相）已加說明、應可明瞭、再進一步、予擬言及帝國政府承認滿洲國、認爲解決滿洲問題唯一無二的方法之理由、關於滿蒙問題之解決、帝國民政府所最注重者、住民正當的希望、如願以償、帝國之權益、亦見確保、同時能防止從來之排外的說施不致再現、而在該地方開闢中外人共能安居之樂土、藉以期滿蒙自身之安定、更進而召集極東之恒久的和平、爲其一次則務去感情論或抽象論而以在滿蒙之現實的事實爲基礎、以期問題之解決、爲其二我等鑑於我國對於滿洲事變的導引過去的經緯、以及將來的滿蒙所犧牲之實非淺、痛切以爲有根據上項兩點、對於滿蒙問題、加根本的解決、藉資一掃中日的永久的禍源之必要、然近時外間不無考慮使中國本部政權、採取何等形式、關於滿蒙、藉謀糊塗一時之解決案者、如此解決策、究竟使事態歸還於九月十八日事件以前之情勢、演成循還、是由吾人長年之經驗、可無容疑、日本國民、對於如此之解決案、斷難贊成、又中國政權之進出於滿蒙、無論由任何形式、與滿洲國政府、在其宣言及對外聲明等所表示之政治的信條、非所相容、滿洲國人不能容認、瞭如指掌、至對于滿蒙强制人民不欲之處、除絕非正義觀念所容許外、與在該地方下新紛亂的籽種無異、要之、如企圖使中國本部政權、進出滿蒙、以及其他類似之不徹底的考案、與上述之以滿蒙爲中外人共同安居之樂土之目的、絕不相符、又與須以滿蒙現實之事態爲基礎之宗旨、亦不適合、故此非所以安定滿蒙、招來極東之恒久的和平、反之、滿洲國在其建國宣言及對外聲明等之表明、對於中外之公正安當的政策、尤其於對外關係、試舉其數端、以正義和平親善爲宗旨、此其一、既存條約上之義務、按照國際法及國際習慣、繼承履行、此其二、尊重外國人之既得權益、擔任保護其生命與財產、此其三、歡迎外人之來往、又對於各民族付與平等公正之待遇、此其四、對於外國人之經濟的活動、遵守門戶開放主義、此其五、與外國間之通商貿易、務使簡便、俾資貢獻於世界經濟之發展、此其六、等方針、有所闡明、且認爲該國當局、有充分實行之誠意、故對該國與以承認、同時援助該國適進前述健全之政策方針、此即基於現實之事態、造成內外人安住樂土之所以、此實爲齎來滿蒙問題恒久的解決之唯一方法、任何人當亦明瞭、如洲國不逞分子之跳梁、世界亦有幾多前例、對此之鎭定、多爲耗相當之歲月、目下滿洲國之討伐胡匪、與此比較、必須認爲成績良好、又滿洲國之財政、開較建國當初、該國當局所預想者、尤爲良好、滿洲國由其領域及人口而尤爲廣大之富源觀之、如施政得當、必成富裕之國家、對於世界各國、亦成爲一有望之市場、無疑問之餘地、予期待滿洲國有健全之發達、不僅招來三千萬民衆之福祉且成爲中國本部復活之好模範、反觀中國本部之狀況、最近內政愈見紛亂、一方共匪之跳梁、亘長江及華南一帶之廣大面積、對國民政府之前途、投一重大暗影、且排外而尤爲排日運動、依然不熄、如是中國本部與外國之關係、愈有糾紛、其結果當引成國內之混亂、不難想像、與此連帶之人民困苦、實令人不勝同情、中國之今日之狀態、予不僅爲該國本身不勝寒心、且痛感包藏對外國側携來重大形勢之危險、如中國側對於如上述之事態、加以深思、急速脫却其錯誤的對外政策、同時對于整頓內部、出以精進之建設的態度、此誠爲中國與諸外國双方可喜之事、我國民顧念獨立國、相倚相助、爲遠東洋之大局、不惜可及的助力、自勿待言、予不禁翹望同文同種之日滿華三國、各東安寧福祉推而爲世界和平與人類文化、努力邁進之時機、早日到來、

## 熱河之與滿洲問題 美國官場之觀測

【華盛頓二十四日電通電】華盛頓官方、認爲日本正式承認滿洲國、不過時日問題、當于聯盟總會開會前後、斷行承認、然對于最重要之日本軍侵犯熱河一事、非常注意、據最有權威方面之消息、以爲日本軍于滿洲水害復舊後、當即斷行進取熱河、對於前途、極爲重視、

## 日首相對記者談話

### 對於目前各項問題

【東京二十四日聯合電】齋藤首相、二十四日正午、有左項表示、

對政府此次提出議會之匡救時局諸法案、認爲不徹底者、但有相當人士、但政府爲充分考慮國家財政、製定適當之案、强於製定不顧國家之野謀案、匡救時局案、分三年施行、故當實施之時、其充分之處、可於明年後年補足、關於滿洲國承認問題、由外相逐漸準備中、如準備完成、擬可及的急速承認、武藤全權抵任後、與滿洲國政府進行交涉、如一切準備完成、當即承認、今日尙在交涉之前、故不知明確之時期、

## 聯盟局接李報告 調查草案已竣

【日內瓦二十四日電通電】國聯事務局接電、李敦爵士於本日（二十四日）完了起草調查報告書之旨、查該報告書本文爲二百頁、除屬書七百頁之諸翰、均由打字機印刷、

## 美飛行家 橫斷大洋成功

【紐育二十三日聯電】美國飛行家喬治哈赤孫氏偕其夫人及二女兒並男子、同乘四名于二十三日由本埠離陸向倫敦上橫斷大西洋遊覽飛行之途、【聖約翰二十三日聯合電】哈赤孫氏所操縱之大西洋橫斷機、于本日（二十三日）午后四時五十分、安抵最初目的之木埠降落、

## 德飛艇抵科爾多巴

【科爾多巴二十三日聯合電】由阿拉斯加朱諾離陸之德國飛行艇、經封格羅奈大尉外三名操縱之下、本日（二十三日）午後九時三十分、安抵阿拉斯加南岸科爾多巴降落、

## 挪威飛行家 橫斷大西洋

【紐育二十三日聯合電】挪威飛行家磋爾樊爾、卡爾佩式森兩名、在美國東部標準時、二十三日午前四時四十一分、向挪威首都奧斯羅上大西洋橫斷飛行之途、中途于紐芬蘭哈柏格累斯降落後、向大西洋飛翔、

## 關於承認滿洲國問題 武藤全權車中談

【京城二十四日電通電】著名沉默之將軍武藤全權、在車中接見記者、陳述赴任感想後、記者言及最近國境對岸一帶、及安奉沿綫、頻受胡匪擾害情形、武藤全權對此、答謂勿憂慮、宜能順調進行、至滿洲國承認問題、暫避言論、然抱有依據既定方針進行、不受外國干涉之斷然的覺悟、

## 日帝大計劃 建造飛機

【東京廿四日聯合電】在東京帝大附屬之航空研究所、經飛行機部主任岩木博士及其他正在研究中之特飛行機、決定着手建造、對於其建造經費、已向文部省要求由明年開始建造此飛機完成後、使用瀛油、較爲簡儉、各部以施以日本特有之改革、堪誇爲世界之優秀機、

## 宋子文借欵已成功 經中央敦促飛還寧

【南京二十五日電通電】中央於二十二日常務委員會談話會決定令宋子文代行行政院長職務、但因宋子文自廬山歸來、即時赴上海並未歸京、故於遂行政務上、殊感不便、遂派遣海軍部長陳紹寬、教育部長朱家驊、赴上海促宋氏歸京、陳朱兩部長、昨日乘滬、會見宋子文、宋氏因與銀行團之二百萬元借欵契約成立、當於本日乘飛行機歸京、

## 中國決添設領事館

【南京二十五日電通電】國民政府外交部、鑑于自九月一日原產地證明書之實施、關于至今尙未設有中國領事館之海外重要貿易港、決定增設領事館或副領事館、目下擬設立領事館之地方、爲馬賽、（法國）利物浦、（英國）孟買、（印度）及美國各商業中心地、又在日本設三副領事館、一辦事處云、

## 英國下院保守黨 傾於支持 日本對滿政策

【倫敦二十四日聯合電】李敦報告書之作成提出、爲期迫在目前、此時英國朝野之所關心者、再度轉向於滿洲問題、在下院保持壓倒的多數議席之保守黨右翼、漸傾向於支持日本之對滿政策、頗堪注目、極力警戒遠東貿易一節、對於聯盟特別總會英國代表部決定之態度上、有至大關係、固無論矣、且可謂爲保守黨鑑於數十年之經驗、認日本之對滿行動、且對蘇聯之赤化政策、認日本爲遠東唯一之堅固的堡壘、至置根本於利己之結論、方可澈底的排擊日本之行動等風說、則視爲由美國方面所流布者、

## 對於除奸團 日陸隊聲明

【上海二十四日電通電】血魂除奸團之排日暴行將有迫近虹口居住日僑之情形、日本陸戰隊二十四日除以一個小隊配置於日本電信局外、增加巡邏兵、若對于日僑勃發暴動、決定採取斷然手段本日（二十四日）午后、由該陸戰隊發表如左聲明書、爲備萬一之場合、勸有採用徹底的手段之用意、既完成配置兵隊之整理、監視中國側違反停戰協定之情事、故日僑須安居樂業云、

## 藤田脫黨 民政又弱一

【東京二十四日聯合電】廣島縣選出之民政黨代議士藤田若水氏、于二十四日脫離民政黨、參入第一控室、凡聞該氏似與三木氏取同一行動、

## 日本對於滿洲國之眞意

### 軍政部秘書處元善 在軍事講習會講演

日本對滿洲國之眞意、果何在乎、此實有心人應所共知而世人多所懷疑之問題也、有人言日本吞併滿洲計、故先成立滿洲國、然後徐謀爲朝鮮第二、亦有人言、現在滿洲國者、即日本帝國之延長也、名雖爲建國、其實在行殖民地化等、種種揣測、不一而足、此在知識階級間猶然、而況一般人民與前敵將士、雖怪乎其對建國精神、與日本眞意、無從理解、以致猜疑橫生、而生出此種認識不足之錯覺也、今請纓述己見、爲諸君陳之、

一、日本若攫滿蒙爲己有、則自身危險也、

嘗思拳匪亂時巴里有瓜分中國之議、日俄戰後、德皇倡黃禍危論、日本孤立海中、唯一之鄰邦、即同文同種之中華民國也、倘白皙人種、以黃族爲禍、實行瓜分、則列强之勢力、遍布東亞、不但中國滅亡、而日本亦陷於列强環伺之中動則得咎、雖不亡不遠矣、故日本爲自國安全計、曾一則聲明保障東洋和平、再則聲明保全中國領土、其對俄宣戰、以此爲抗議、其對德宣戰、亦以此爲理由也、至於二十一條中、日本要求中國沿海島嶼港灣不割讓與他國者、亦爲此也、日本歷來以保障東亞和平爲己任、今若自吞滿洲、則不免有自相矛盾之譏、招列國之忌、啓瓜分之漸、而本國地位亦將隨中華之亡、發生危險、明如日本、恐決不爲此自危之策也、近來日本盛行東亞門羅主義之提倡、其義蓋謂東亞者東亞人之東亞、拒絕其他大陸人之干涉、一切問題皆由東亞人自己處之、蓋爲保障東亞和平之重要表現也、故其對滿洲國、決無異議、實自衷心、願此國得早成人、共臻富强、以共同擔負東亞和平之天賦責任、

二、日本所以熱心希企滿洲國之成立者、係爲本國之保障計也、

日本若背其歷年來之政策、實行將滿洲編入其版圖內、或使爲本國之延長國、則極東之均衡打破、日本將首當其衝、北與蘇俄爲鄰、西與中國接境、接觸頻繁、而發生齟齬之機會必多、偶因以小事件、將牽動全局、恐因滿洲問題、日本將不得高枕而臥矣、又加蘇俄之赤魔肆毒、時有躍躍欲試之概、若無第三者從中緩衝、則日本將不免國際之迭搖、因國境相接、又難防赤手之東漸故有滿洲國之健設、實不啻修築一萬里長城也、在日本計、方期其愈臻堅牢之不暇、安肯折毀之乎、滿洲國實爲保障東亞和平之一大殿堂、防禦東西衝突之一大防波堤也、日本若收滿洲爲已有、則不當自毀其長城、如此拙計、恐期其實行、亦不可得也、

三、日本爲本國文化向上計、決不取滿洲爲己有也、

滿洲文化日落人後、今日本若取而化之、實有碍本國文化向上、此世人所共知之事實爲滿洲在住之三千萬人民、原在軍閥秕政之下、未得享受近代文明教育、以致知識譾陋、程度低淺、比諸先進國民、實有愧色、今一旦若歸併滿蒙于本國內、則自國文化進步上受累必大、不待知者而後知也、假使日本直接統制滿洲時、則必注重文化施設、提高政治標準實行先進國家之政策、于是日本全國得陷于破產、勿怪乎故犬養前首相曾揚言曰、滿洲即白送給日本、日本亦將拋之不要、何況攫得乎、此實出自衷心之言、萬不應以此視爲風馬牛也、今後之滿洲國人、欲化野爲文、臻於日本人民同等之地位、非經數十年年後之洗練與教養、不可得也、齊變至魯尙且如此、何況人類進步、將愈演愈烈、日本國民之前進、有方興未艾、安肯受此大累、以阻碍其進行乎、

四、日本對滿洲之要求、係在經濟與國防也、

日本對滿洲主要要求、是在經濟的資源與國防之充實、其外決無領土野心、此自去年九一八事變以來、日本朝野人士所共同聲明者也、憶昔日本爲防歐俄之東漸、保障東亞之和平、曾不惜犧牲十數萬生靈、耗費數十億國帑、孤注一擲、始奏凱歌、而所獲得之代價、即由俄繼承滿洲之權利也、日本對滿洲本有流血之歷史、獲有特殊權益之地位、而歷來爲政者、一味孤意獨行、破棄條約於不顧、以致釀成去年九月十八日之事變、日本國土褊小、資源缺乏、爲養其過剩人口、實不得不仰給於外國之經濟的資源、但現在世界分割已定、各强國皆取排斥他國政策、以致日本不能越雷池一步、日本爲其生存計、實不能不以滿洲爲最大的富源、並且所謂經濟的富資之開發、絕非祗限於日本有利、滿洲國亦得其賜、是最顯見之事實、絕非虛語、吾人若藉重日本先進之科學、開未開之寶藏、投巨大之資本、興未興之事業、則得其實益者確爲日滿兩國民、所謂共存共榮、豈祗是口頭禪哉、今我滿洲國之成立、日本所要求者、亦祗止於如此耳、尙有何懷疑與猜忌耶、況我滿洲國建國宣言、則力唱大同主義、打破國境與種族、廣爲一般開放、天下爲公、光明磊落、此種精神、吾等實應實踐之如孔子曰貨惡其棄於地也、不必藏於己、日本亦必贊成吾大同主義、亦如孔子曰力惡其不出於身也、不必爲己、如此則日本在滿洲國、經濟方面可以自由發展、而我國民亦能均霑其實惠焉、互相提携、同臻富域、則他日人民之最大幸福、可以預卜矣、

以上四端、乃鄙人簡直之見、非有心爲日本解嘲、亦非爲滿洲國粉飾也、願諸君以此言質諸高明、而傳之士卒、則所懷疑者、自然冰釋、然後使其理解建國精神、共同從事建國偉業、再爲新國之發展計、爲東亞之和平計、洵屬重要、望諸君努力爲之、

## 日兩院提質問人物

【東京二十四日電通電】明日在下院質問者、決定如左、

一、外交問題　森　格（政）　一、財政問題　大口喜六（政）

一、一般施政　濱田國松（政）

尙有國民同盟之中野正剛、淸瀨一郎、古屋慶隆等、並民政黨之川崎克、田中貢等、擬堂堂予驅馬于陣頭、

【東京二十四日電通電】明日（二十五）日在貴族院質問順序決定如左、

一、關於低減郵儲利率問題　柳澤保惠伯

二、關於農村問題　管澤重雄

三、關於一般財政問題　勝田主計

## 日本向滿洲試驗移民

【東京二十四日聯合電】日本政府于此次會議、提出滿洲試驗移民費二十萬七千元之預算、當此實施、亦爲匡救時局策之一、二十四日經拓務省協議決定、採取左項方針、試驗的移民、由全選拔荒歉農村之青年、委任在鄉軍人會並各縣知事、對于該試驗移民、每一人、給與四百圓內外之補助額、總人員約五百名、右項荒歉農村青年、擬由左項十一縣選出、青森、岩手、宮城、秋田、山形、福島、茨城、板木、群馬、新潟、長野、

## 日共產黨拘捕淨盡 非法團体大受打擊

【大阪廿五日聯合電】日本共產黨、雖於三一五、四一五、及所謂和歌山二月事件等、屢受當局之嚴重的彈壓、然未至於潰滅、殘黨極力進行再建工作、竟爾組織日本共產黨大阪市委員會、企圖期於三月十日之紀念日、致行赤色勞働節、於期前在大阪市內工場地帶及農村、撒布赤色傳單、惟事機不密、首魁峠一夫等均被當局逮捕、當局對於該七人嚴重審問之結果、判明該共黨之組織、乃于八月廿七日、一齊檢擧、吉見光風等七十人、當此兩次檢擧、被拘押者達一百六十五人、經審問後、已以其中九十六人、付以起訴、因之日本共產黨、日共產青年同盟、日本赤色救援會、反帝國主義、民族獨立主義、同盟日本支部、全協各產業別勞働組合大阪支部、全國勞働組合同盟、革命的反對派等非合法組織團體、均受致命的大打擊、

## 駒井返滿

【大阪二十五日電通電】滿洲國政府駒井總務長官、于二十五日午前九時五十分、由大阪飛行場乘飛行機離陸向京城出發、朝野多數人士、均在飛行場歡送、

## 西南勦共

廣州訊云、第一集團總司令陳濟棠、以贛匪主力迭經擊破、惟其殘部尙未完全消滅、時時均可爲地方之患當此匪勢迭受擊潰之餘、亟應乘時將其澈底肅淸以收一勞永逸之效、乃於日昨特令余香兩軍長、限一個月內將殘匪肅淸、以便從事建設、余香兩軍長奉命後、經與中央軍長陳誠電訊往商磋商完妥、現十八軍全部調赴萬安泰和吉安駐守、以防共匪竄回雩都後、再向侵入、永豐吉安一帶騷擾、而截之、至贛州方面則由第一軍第二師葉肇部防守崇義則由第一師李振球部駐防、俾與吉安之陳誠部聯成一氣、至豐三南一帶、則由第二軍香翰屛部及獨立、第三師等部防守及任肅淸殘匪之責、分配完妥後、各部匪向目的地移動、昨十日、此間已得前方軍訊、十八軍陳誠部、已於七日離南康經上猶赴吉安第一軍第二師葉肇部則已於五日離信返贛、第一師李振球、則於八日由信豐開拔赴南康、轉赴上猶崇義、一俟各部移防完竣、即擬行第一步淸剿計畫云、然而此次剿共戰史、雖與一役、可稱爲剿匪戰史中最重要之一事、余漢謀最近特在大庾東部召集所部職員訓話、將此次剿匪軍事上之經過、詳細報告、以爲今後的比較、和參考之資料頃據該軍某長官由庾帶回余軍長訓話詞一頁抄錄如下各位同志、前月共匪朱毛彭林等傾巢來擾雄庾、我們爲了軍事上的籌畫、和處理、忙了二十多天、沒有舉行紀念週、在這二十多天以來、沒有向各位講過、現在兄弟把以前軍事上的概況、和各位講一下、以爲今後的比較和參考之資料、一個軍事行動、首先要有充分的準備、再加以穩健從事、才不致予敵人以可乘之機、這是很要緊的、即如這次朱毛彭林等匪乘我雄庾空虛、傾其全力來犯、企圖擾亂和奪取我們剿共軍的後方、殊不知他們這種詭謀、早在我們的預料中、所以我們能迅速調兵、從容應戰、可惜那時候我們因爲糧食很缺乏、不能久待、中央軍的會合、尙得苟延殘喘、倘使中央軍能於預定的期間到達、那我們必定可以將共匪的主力、完全撲滅的、我們入贛剿共的部隊、凡二十團這次共匪雖以數萬之衆、猛撲前來、但我軍並未全數參加作戰、只用十團的兵力把他迎頭痛擊、已殺傷在五千以上的匪衆、雖然我軍亦有傷損但所得的代價、是很大的、因爲經過這次、戰爭之後、我們深知共匪烏合之衆、戰鬥力很薄弱的、眞是不堪一擊、而我們部隊的戰鬥力不用說、當然比他强得多就是那些勇敢和犧牲的精神已足使他聞而喪胆我們千萬不要以爲此次沒有把共匪的主力完全撲滅、因而生出畏難的心理、須知共匪禍國殃民、罪惡滔天、全國民衆已有了很深刻的印象、而其欺騙羣衆的劣鄙手段、全國民衆亦已有了深刻的認識、所以共匪的、流氓革命祇是搗亂社會、絕對不會成功的、這幾年來、我國因爲政治上軍事上沒有相當辦法、致令共匪得以坐大、而成爲燎原之勢、現在可不同了全國上下、都知道要誠團結起來、合力剿共了、所以我們要堅持要忍耐以完成這最重大的剿共工作、這也就是紓國難救人民的唯一途徑、說到軍人的修養、最要緊的是培養優良性格和刻苦耐勞的精神軍人、有了這種修養然後才配得上做革命軍人、而担當革命的重大責任、我們環顧中國的社會、眞是沒有一片乾淨土、可以安身的、如果我們再不努力剿共使地方早日平治、將見共匪毒焰、愈來愈大、而致流禍全國、到那時我國不但無處安身我們剿共目前雖不免有些困難和痛苦、但是我們必須使出刻苦耐勞的精神以赴之、好像共匪行蹤飄忽無定、我們就要比他更加飄忽竄到那裡我們就要赶到那裡、務必將其完全消滅爲止、我們要知道、共匪是沒有接濟、專靠封人財物、即所謂「打土豪」過活的我們是有接濟、有民衆供養的、向背、在這裡就此也可以判斷誰完誰敗了其次共匪的欺騙手段、已完全暴露了、匪軍士兵每天只發火食銀一角、如果打土豪打不到便要挨餓、所謂紅軍士兵月餉二十元、完全是假的、是騙入夥的奸計、從前被誘或被迫而誤入匪夥的、無不恨之刺骨他們對於紅軍都是貌合神離時時想逃出牢籠的、所以現在共匪內部、已完全暴露出崩潰狀態我們果能事着勇敢和犧牲的精神、來澈底進剿、相信共匪不難撲滅云、

# 世界珍聞及其他

## 聖雄 圖中 爲印民祈福

甘地氏之近影

孟買電云、印度聖雄甘地、近因印度政黨、演成流血慘劇、雖身在牢獄之中、不勝懸念、屢次致書英當局、要求得知此事眞相、並自日前起、甘氏即于每日清晨、作祈禱誦經之舉、以爲殉難死者護福、對於不合作黨徒、發表勸誡一長文宣言、嚴令全體印度民衆、勿作無意味之犧牲、應堅忍不抵抗主義而實行不合作工作云云、據倫敦方面宣傳、英政府爲緩和印人感情起見、決定恢復甘地自由、但于釋放之先、或有相當條件成立云、

## 西班牙創辦孩童臨時家庭

瑪德里地電云、西班牙共和政府對於兒童問題、極爲注意、瑪德里有兒童局之設立、設施各種有關兒童福利之事業 成績卓著、其創辦人爲西班牙婦女運動之領袖、最近西班牙職業婦人、有提議建設一大規模之孩童臨時家庭、俾母親於白晝赴辦公所供職時、得將其幼孩暫寄該處由聘用之各保姆及教師加以保管及教育、母親日暮返家、則挈其同歸、又最近瑪德里當局爲撫郵本城貧苦孩童起見、將實行施食辦法、每日供給膳食與六二八五個貧苦之孩童、分文不取、計此項費用、每年約需一百萬西幣(約四萬鎊)並擬增建飯廳多所、以供應用、

## 紐約 最近受不景氣之打擊 五千年繁華成幻夢

美國之繁華都市、首推紐約、五十年來、日盛一日、殆及現在、因受不景氣之冷酷打擊、竟爾一落千丈、失業人數、達六七百萬、倒閉銀行最 近又有一千多家、街市之中、汽車減少 華麗餐館、門前冷落、昂貴物品、已無人問津往日之『奢靡逸樂』、消失淨盡、市政當面、現正設法挽回頹勢云、

## 黃廷煜發明 箭試飛放 難射落飛機

上海電云、黃廷煜發明飛箭、十三日在龍華飛機場試放、結果高約一千米突、爆炸面積、五十餘米突、成績尚佳、惟不易射落飛機、政黃決日內北返、繼續研究、更求進步、按黃廷煜籍遼寧、服務東北軍中有年、

## 人造大理石法

大理石在建築上和工藝界用途非常廣漠、珍貴僑於連城、而其產額、則有地域其他關係之定限、初非若花崗石等容易隨地征取而不虞涸竭也、外國如何、且勿具論、禹域以內、吾國豐蘊大理石之區、與祇雲南之大理及湖南之祁陽、但皆以偏藏復地、不易源源供給濱海數大通商工業都市之需、以是而論推動吾人生活之近代化、有歧途橫列於開拓邁進者之前、其一係努力於科學上的製作、另一則以鉅額金鏝乞憐於友邦之剩餘矣、人造大理石、即吾人以科學方法、製成類似天然大理石成功試驗 之一種、倘有 相當工具、配以精細技術、從事以下之序列結果常使獻身工藝界之勇士、獲得應有之自慰、

(一)材料 (A)純白之士敏土、混市有出售者、大致係舶來品、價比普通用作三合混凝土之洋灰貴一倍有餘、其實是項土敏土與普通之土敏土製法無甚差異不過須選取純淨之石灰石、(如方解石)及純粹之矽酸礬土(如高嶺土土磁)爲、原料、於其前後混和粉粹時、不使其直接摩擠鐵器(以堅硬之石器或陶器 代替)工作、防鐵屑混入毀其潔白也、(B)晶礬有稜之石英碎塊、用大小兩種網目不同之篩篩塊、取其體積均勻之中層備用、(C)磨研極細之金屬養化物顏料、溶解於水和日久褪色之有機物顏料均不適用、

肉紅色 用安母尼亞沈澱之鹽化第一錫一分、養化鉾一分 勻和入耐火土坩堝煆燒即得、

天青色 養化鈷○五分、養化鋁二分、養化鋅一分五、煆燒之、

翠綠色 養化鉻○五分、養化鉾二分、燒硼砂二分、共磨勻入坩堝、煆燒後洗滌研細備用、註、以上三種顏料、加低溫度的媒熔劑、適用於陶瓷器之釉土、及玻璃器上之繪畫

(二)工具 (A)用白鐵皮按照桌面揷屏等大小形式鋁放的淺盤、(B)川燒石膏、石蚋等翻鑄好的造像、及其他雕刻之陰模、即種型、(A)石蚋、松香、牛脂、松節油、(D)和土敏土用的大木桶調顏料用的瓦缽、熔蠟用的鐵鍋、攪棒 (E)磨光用的荊山石粉、(磨玉器玻璃均用此粉)腳踏磨盤、

(三)處理 茲先述人造平面大理石版之施工、取上製之白鐵淺盤、塗上用鐵鍋熔化石蠟松香牛脂之光滑劑令乾、置於平台上、再取秤妥適量之白士敏土七分、晶礬之石英砂三分入木桶加水調如糊狀、傾入盤內、盪振使平待乾、硬化後、用熱水溫鉛盤之底面、蠟即熔化、而易脫落、用荊山石粉和水於光滑平正之磨 石上力磨之、即得晶瑩▮白之平版大理石矣、

如欲紅色筋絡紗狀之大石、則宜於和土敏土時、另用一鉢和成粉紅色之土敏土漿、(加上列肉紅色顏料)沖入大木桶內、巧妙地攪如絡紋花狀、傾入白鐵盤內令乾、天青色紋狀同一手續、惟改顏料、如欲得翠綠色的山水花紋亦可恃潑墨成賑之巧手、獲自己努力之收獲也、

關于造像鑄模之手術、吾將于另節述雕塑蠟人、及石膏工藝時詳論之、但如鑄成人造大理石之雕像、亦不出上述製平版大理石調製方法也、

## 怪蛋

開封專電、洛陽住戶某家養母雞、產一蛋蛋、殼上有青天白日徽、顏色逼眞、試異聞也、

## 西瓜 藥用談

(持佛)西瓜一名寒瓜、以產於西域得名、歐陽修五代史四夷附錄、載胡嶠居契丹、始食西瓜云、契丹破回紇、始得此種、故今日新疆哈密等地、產瓜甚富、明李時珍著本草綱目、謂晉陶弘景注瓜蒂、言永嘉尚晉懷帝有寒瓜甚大可藏至春、蓋其時瓜種已入浙東、但無西瓜之名耳、夫動植物之非產於中土者甚夥、唐元微之詩云、『何年安石國萬里貢榴花』、蓋石榴一名若榴、又名安石榴、漢張騫出使西域、得塗林安石國榴種以歸、此爲中土有石榴之始、西瓜亦猶是耳、李時珍讀書不治經生業、獨好醫書、明史方伎傳極稱之、西瓜之可入藥、蓋自李時珍始、傷寒又名腸窒扶斯、爲秋夏極危險之疾病、其病原則在飲汚水、多食瓜果、食涼露宿、而病菌遂猖獗矣、此病在病發後一二三周間、熱度最高、醫治偶一不愼、往往大命乃傾、中醫治此病較易奏效、藥劑中有用羚羊角、石膏等冷藥者、不知西瓜爲唯一之特效藥也(西醫遇病人高熱時、往往用冰袋療法、最爲危險、不如飲瓜汁爲安、又吾人當睡熟時、千萬不可開電扇於旁、以予所知、死於此者甚多、愼之、愼之)是以西瓜在秋冬之時家中亦宜預藏一二枚、以備不時之需、豈徒供消暑而已哉、先王母早歲病傷寒、幾殆後以西瓜、治愈、

臌脹一症、多起於腎臟之失其排洩作用、西瓜性能利尿、故爲腎臟病之特殊藥、法以蒜頭塞瓜蒂中、瓜外塗以泥、文火炙之、迨泥乾後、取瓜汁飲之、可治臌脹之疾、或云以雄雞糞塞中、服其汁、似不如蒜頭之清潔也、

以瓜皮切爲粉虀、和石灰還油、製成液質、爲火燙之妙藥、揉後立覺痛止、且有防腐之功、諺有之『西瓜又名白虎湯、伏天喫之病無妨』此言良然、然吾聞眞西山曰、瓜桃生冷宜少餐、免致秋來成瘧痢』黃履素曰『人皆指西瓜能避暑、生冷中不忌之、殊不知暑中奔走後覺胸中熱氣壅、塞若浸冷食之、雖可避暑、究有大害、若晏坐高堂、日以爲常供、則有損脾胃』又若房後、睡醒食瓜皆極危險、愼毋謂西瓜之可飽飫無害也、

## 波璃維亞的富商 捐助國家戰費

波璃維亞世、界最小之獨立國也、全國常備軍僅三千五百人、該國大資本家巴狄諾氏、近鑑於對外準備作戰起見、慷慨捐助國家軍用飛機十五架、現金六百萬鎊、以供政府備戰經費云、

## 戴天仇舉行仁王救國法令 誦經祈禱道士三百人

國民黨中、多有佞佛者、前考試院長戴季陶氏尤甚、近因國事蜩螗、戴氏篤佛孟烈、近又發揮以佛法祈禱救國、自本年八月一日起至九月巧、(十八日 止、在寶華山舉行仁王救國法會、誦經祈禱參加者有道士三百人、戴定三日內由杭來京親、赴寶華山主持一切、(上圖戴氏)

## 德前皇返國？ 居郝痕費爾皇宮

柏林電云、柏林某共產報宣稱、德前皇不久回國、前者有某政治黨等、其顯著爲法西黨、曾對此問題進行談判、已有成效、即將成立協定、准許前皇回居考堡附近之郝痕費爾皇宮、

## 燕京掌故 曲曲兒考

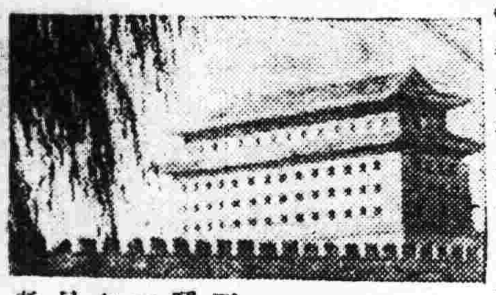

蟋蟀一微物、有値數十金者、貯以澄漿之罐、飼以蟹白栗黃之食、寶而養之、待時而門、喪金費時、昔爲一啄之戲、可知舊京士族汰侈、實不止聲色珠玉已也、帝京景物略云、七月淺門促織、門有場、場有主者、其養之又有師、門盆筒罐、無家不備、則知前明此風更有甚於今日者、舊京之畜養養門者、除閭巷小兒外、則皆朱門右戶矣、又按所謂畜之師即今北俗所稱之把式是也、此輩依虫生活、每白露後、長安道上時見擔圓籠上置紅氈者、皆飼養之把式也、

燕京歲時記云、北人呼螻蛔曰聒聒兒、蟋蟀曰曲曲兒、北都五月以後則有聒聒兒沿街叫賣、每枚不過一二文、至十月則攤煱者生、每枚可値數千矣、七月中旬則有曲曲兒、貴者可値數金、有白臟頭黃臟頭蟹腹青琵琶翅梅花翅竹節鬚之別、以其能戰門也、至十月一枚不過數百文、取其鳴而已矣、曲曲兒之類又有油葫蘆、當秋令時、一文可買十餘枚、至十月則一枚可値數千文、蓋其鳴時鏗鏘斷續頗而長、冬夜聽之可悲可喜眞閒人之韻事也故秋日之曲曲罐、有永樂官窰趙子玉淡園主人靜軒主人、紅澄漿白澄漿之別、佳者數十金一對、冬月之聒聒兒葫蘆、油葫蘆葫蘆 佳者亦數十金一對、以紫潤堅厚者爲上、即所謂葫蘆器者是也、按日下舊聞考永定門外五里胡家村產促織、善門、勝他產、促織者、感秋而生、其音商、其性勝、今都人能種之、留其鳴深冬、其法實土於盆養之、蟲生子土中、入冬以其土置煖炕、日水洒綿覆之、伏五六日、上蠕蠕動、又伏七八日、如蛆然、置子蔬葉、仍洒覆之、足翅成、漸以黑、匝月則鳴、細於秋入春反僵也、促織即蟋蟀別種、其別有三、肥大而色澤如油者曰油葫蘆、首大者曰梆子頭、銳喙者曰老米嘴云云、往時紈袴王孫無所事事、則陶情於此、鄉巨賈無吝色、今亦少有嗜此者、惟里巷小兒時以爲戲而已、

又燕京雜記云京師有草蟲、狀如蟋蟀、肥大而青、生於夏秋間、聲啣啣甚聒耳、京師人多籠以佩之、佳者十餘金一頭、其籠以小葫蘆去其上截爲之、四圍雕花鳥以通氣、精細工絕價有貴至百金者、八旗滿洲婦人多有空其鞋底以納之、使其聲與履聲相應、若行肆夏趨釆齊者然、今此俗幾廢矣、

○ ○ ○

## 大西洋往返飛行

倫敦電、毛里森氏十八日晨十一時三十五分乘飛機由都伯林出發赴美、作橫大西洋往返飛行、按英國著名飛行家毛里森氏、擬由英國飛越大西洋至紐芬蘭與紐約、於三日中赶回倫敦、氏已於本年日愛爾蘭東岸堪諾克港出發、按氏曾打破由英飛往南非角城及往澳洲之紀錄、新近與著名女飛行家艾梅詹森女士結婚、氏預定於十九日天明前飛抵紐芬蘭之光榮港、如沿途太感疲倦、將不飛往紐約、而於十九晚飛回、或可於星期六晨抵英、氏將爲橫大西洋往返飛行之第一人、其新婚夫人與之接吻送行、並祝其壯志成功云、

## 隱居詩人製歌 紀念星帶圈飛行 鄧南遮擬往賀畢加德成功

迪森札諸電云、阜姆事件英雄、義大利著名詩人鄧南遮來電、稱有意來此、親賀畢加德教授征服星帶圈、氏允製一奔放的討篇、紀念此昇入星圈之盛舉、按鄧氏倘能踐訪畢之約、當爲其隱淪多年來第一次之出游、氏頃間隱居加達湖上之維多利亞別墅中、景物稱舊麗別墅二、爲義大利國家購贈、以酬其阜姆勳績、義大利室長巴爾波已於本日自駕海機飛抵此間、特意恭賀畢氏、

## 文化古國之希臘 囚犯多數驚人

希臘爲世界文化發源地考古家認爲最文明之古國、據最近希臘統計、有監獄六十四個、計感化院監獄四十六、刑事犯監獄八、民事犯監獄七、特種犯 監獄三、各監獄中、均厲行强迫勞動、犯人僅得 其勞動代價百分之三、到手者僅百分之一、至該 等監獄中囚犯之人數、無從探悉報紙所得消息、猶爲一九二九年之 統計、一九三〇年較一九二九年總數增多六千、一九三〇年初共 計有三一八〇七人云、

## 五羊城之六脈渠

廣州市暴雨成災、打破數十年的紀錄！根據粵報紀載、市民淹斃無算、屋宇倒塌無算、可憐惠老院、化做水晶宮！孬苦伶仃的老頭兒、老婆子、都做了落湯雞！統計男女兩院、溺斃者已達三百餘人、其他罹災的市民、尚不在此數、値得哼兩句古文、『傷心慘目、有如是耶？』

調查暴雨成災的起因、乃在溝渠的宣洩不暢、廣州市所恃宣洩雨水的溝渠叫做六脈渠顧名思義、六脈兩個字題的很好、人的六脈不調、人便要害病、水的六脈不暢、水便要橫決、向來市政當局、每把疏通六脈渠當做重要工作、現在呢、管理工務的官吏、竟把六脈總渠改窄而使緊束其口、溝口一窄那麼、過多的雨量、不及宣洩便發生這空前慘劇了！所以暴雨成災的暴字、簡直冤枉了雨師雨何嘗暴、暴的是改窄溝口的官吏、

我想、有形的六脈渠、固然要隨時宣洩、無形的六脈渠、也不能緊束其口、一切民意機關與論機關、越是暢達、越見得政治淸明、要、是也抱着改窄主義、緊束了他們的口、那麼、防民之口、甚於防川、無形的暴雨成災、益發不可以收拾、廣州市六脈渠的橫決、便是政府諸公接受的一種好教訓、

## 影都之近事

淒□明星露絲蔡德頓聽說要同她的丈夫『雷而夫福勃斯』離婚了、離婚了她未來的丈夫、也許就是『喬治勃來德』喬治雖是雷而夫的好朋友、但竟和露絲情愛深濃、打得一段火熱、

號稱『熱』女郎的克萊拉寶、重入電影界的消息、醞釀了好久了、她現在體重祇有一百十磅、比從前減輕了卅磅呢、哥倫比亞公司請她主演一部影片答允酬金七萬五千元、但她拒絕了、據那調查的結果、是爲了她要和瓊克勞馥的阿婆曼麗披克馥合演的緣故、

和『吉姆』士鄧同稱爲世界銀幕新情侶的莎麗依鸞、她曾經同丈夫『霍吉勃生』正式離婚過但消息値得你詫異、現在他倆又情意緜緜宣告重行結合了、

約翰吉爾勃和第三妻子殷克萊離婚的消息、你們也許都知道了、他的手段眞高、第四次他結婚的女主角、已經找到了呢、是曾在『普天同慶』臉裡漏過的『萬琴妮白露絲』秦婚禮進行曲的佳期已快到了、原來就在外國團圓佳節的八月十五、

## 語兩言三 長沙

你們至上的愛、是狂歡的寫眞、沈痛的熱烈、他是一一隻炬火、當照引你們到更高超的道路、

○ ○ ○

女子最愛活潑的情人、但男子太滑了、她也會怕起來、

○ ○ ○

尼釆說、『無數短期的痴遇這在你們名爲戀愛、而且你們結婚、使這無數短期的痴遇結局成一個長期的笨事、


## 慢性腸加答兒 正當治療方法 如下痢長久不愈 有餘病併發危險

値此天候不順之時。關於多數人非常 苦惱之慢性 腸加答兒。茲述其養生法。

腸加答兒在醫學上分爲小腸加答兒與大腸加答兒二種。普通所謂慢性腸加答兒者。率係入腸之病。加以小腸下方小部分受侵害者居多。

症狀與急性不同。下痢較少。每日一回或三四回。就中亦有下痢與便秘交起者。疼痛亦在通便時前後。感覺極輕。平常有下腹部膨滿或重壓之感。如食事不攝生。則立刻下痢回數增加。

然後便中混有粘液。如更劇烈。則亦有見血液者。緣此病症。爲因過食或中毒或胃肝臟等有碍。結果自然腸則充血。內壁荒爛腸筋衰弱。機能不活潑。而發生此種病症。

但腸所司者。爲將在胃內消化之食物。更加精消化分解。吸收榮養 不用物爲大便排泄之。故如腸不良則不能充分吸收榮養。由此身體衰弱。血色衰頹。年老極快。以致早死。就中可恐者。爲乘衰弱之際。侵入種種病菌。腸加答兒不知不覺之間。轉成肺結核者亦非罕有之事。又多有腎臟炎。或糖尿病。貧血。神經衰弱等症併發之時。此外惹起腸結核或腸潰瘍之危險。亦實不鮮。

但從來調理慢性腸加答兒。爲與以糜粥或流動物。可及的減輕消化負擔。服用之葯爲用地阿斯達哉等單一消化劑之處方。果然一時的消化能有所藉助。但長期服用。有使胃腸之活動機能。反呈衰弱之嫌。故近來進步之療法。寧與以糜爛之米飯及淡白之魚肉或馬鈴薯等纖維少之野菜類。藥品與以有消化與榮養 綜合効果之『錠劑若素』。緣不過僅有澱粉消化力之地阿斯達哉。及僅有一時收歛作用之止痢處方。而望頑固之腸加答兒快愈。爲無理之談。最近發見之『錠劑若素』。先由消化作用方面言之。地阿斯達哉自勿待言。他如消化蛋白質之普羅太阿哉。消化脂肪之理把哉。消化諸 種食物之 酵素豐富含有。此外如維他命。因蘇鹽。古利克那哉。鈣 燐酸。溶解鐵等。上自体內榮養素。下至腦神經之强壯成分亦豐富含有。不僅能助消化。一方使榮養良好。胃腸機能之衰弱。由根本强健化。從速調整通便。增進食慾。恢復健康。

## 便秘亦腸加答兒之一種 ——瀉劑濫用之害——

### 便秘

爲下痢之反對。大便長久停滯腸中。不能順調排泄之狀態。其害之烈。較世人所想像者爲尤大。

便秘續發痔疾。飽嘗苦痛者人皆知。此外盲腸炎。腸捻轉等險症。亦多發於便秘之人。且患便秘時則腸內細菌增加。發生種種毒素。嗣被吸收入血液中循環全身。身體各處發現障礙。患便秘時。則有逆上。或頭痛。不眠等症狀。此因毒素侵腸之故。又成腦溢血及中風原因之動脈硬化症。乃至婦女之容色衰弱及粉刺雀斑等。亦均多由便秘而起。

### 野菜

利於通便之食物。一般以爲或鮮果爲佳。食物不消化之纖維素在腸內醱酵刺激大腸使排泄機能昂進。與此同一理由。粗米等亦受一般推獎。但以上兩種食物。任何一種。亦不適於胃腸衰弱人之便秘。反使胃腸病沈重。

又從來之通便劑。爲刺激腸使之促進機能的排便之藥品。如連服此種藥品。則成一種習慣性。不服藥則便不通。亦有連帶疼痛等副作用者。澤村博士之『錠劑若素』。既非瀉劑。且能通便爽快。胃腸然後强健。因之頗蒙社會人士賞用。

### 此藥

爲以黑非有益菌爲基礎之新生物學的製劑 不僅有强於乳酸菌之腸內防腐作用。及殺菌作用。且由於含有之數十種活性酵素力助食物消化。腸胃工作機能。

### 結痢

結痢症狀。爲覺下腹頻痛。有下痢情勢。及至便所。並無如所想像之排便。而猶覺有通便之煩厭情勢。確環胸中。於是人人焦急。或服用瀉劑或服止下痢藥。以期免除痛苦。但此 症爲慢性腸加 答兒之一種。多由大腸最下部之直腸受害。發生此等症狀。

此種病症。以服用『錠劑若素』爲最適宜。因此藥有使胃腸由根本强健之種種綜合的効果。消化及排泄之機能。急速恢復。故能有爽快之通便。

由根本健全。使得生理的極自然之通便。

故如服用此『錠劑若素』。頑固之便秘。能通便爽快。此外反對之不消化及腸加答兒之下痢。亦能由此藥得恢復普通便。從來便秘爲用瀉劑。下痢爲用止痢之藥。由此時代觀之。此爲一段進步之發見。在醫界蒙受賞用。

## 由永年下痢症 得健康便之歡喜 友人之便秘亦服同藥恢復

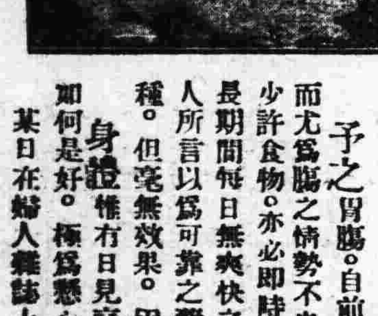

(神奈川) 佐藤幾代

予之胃腸。自前即極衰弱。而尤爲腸之情勢不良。雖食用少許食物。亦必即時患下痢。在長期間每日無爽快之通便。聞人所言以爲可靠之藥。服過種種。但毫無效果。困苦已極。自念如何是好。極爲懸心。身體惟有日見衰弱。某日在婦人雜誌上。見『錠劑若素』之功効宏大。然總因迄於今日。已服用種種藥品。均不見功効。故無信用之心。

但總因長久患病。故予之主人。亦甚掛心。渠語予曰『縱任虛擲。爲試服用？』由疑信參半中。一面擬試一服用以觀如何。遂購來『錠劑若素』一瓶。每日服用。

詎意自第四日前後。未悉何故。頓覺飢餓。無論何種食物均覺味美。不在胃中停滯。通便亦 見爽快。予在此時 之歡喜。非筆墨所能形容。

近來 身體亦非常強壯。外人每見予。則曰『胖啦！胖啦！』予之快愉。自勿待言。主人亦極喜悅。謂『此係託庇於此藥』表示感謝之意。

此外某相識者。謂患劇烈之便秘。永年困苦。亦曾服用種種藥品。毫無効果。因將予所服用之『錠劑若素』分給少許。其後彼來向予表示謝意。謂腹中情勢非常良好。每日必有 爽快 之通便。予亦不勝歡喜。此人現亦不信各種藥品所迷亂。專服用『錠劑若素』。同一藥品。兩人得救。誠感此藥効力之確實。(2)

## 購買『若素』者須知

『若素』目下已由富有資力之三井洋行、向中國南北各地著名大藥店開始批發售賣、各地人士、如不能就近購得此藥時可隨時向各地三井洋行支店去函購買、縱買一瓶、該洋行亦必加意包裝、對於郵送、負担完全責任、蓋三井洋行因『若素』効力偉大、故不惜爲顧客出此種便利的創舉、至於藥價金票一元六角者、可供一月服用、價格亦非常底廉(記者附識)三井洋行各地支店如下、

上海四川路、三井洋行上海支店、漢口大平街漢口支店、北平單牌樓總布胡同北平支店天津日本租界天津支店、長春室町四丁目長春支店、奉天郵局私書函四二號奉天支店、哈爾濱水道街哈爾濱支店、大連市山縣通大連支店、青島堂邑路青島支店、大連市浪花町滿洲代理店日本實藥株式會社其他各地大藥房皆有出售、

## 實業部亟圖改良馬種
# 賽馬決由國營
# 新京將設跑馬場

【長春專訊】滿洲國西部之興安省、古來以產馬著名、每年由北平、青島或上海各地購送者亦爲不少、惟其品種未稱優良、而關於放良馬種之方法、各國均採用賽馬會以資獎勵積極改良、世所週知、實業部農礦司今早已有鑑及此、現決定編製「賽馬法」而內定賽馬爲國營、現該司已特派調查員往公主嶺、奉天及其他沿綫各地、切實蒐集參考材料云、（又訊）該部將來在新京擇地建設一大跑馬場、其規模頗雄大、將與上海江灣跑馬場同一觀瞻、其賽馬劵、頭彩亦爲數十萬元云、

**天氣豫報**

八月廿六日　北東風　晴

廿五日之溫度　平均 二三度四　最高 二九度五　最低 一七度一

## 湯派心腹蒞錦
# 連絡日軍

【錦州專電】關於熱河湯玉麟之向背態度、因張學良宣放謠言、其說不一、一時令人迷惑、茲據確息、湯之本心、現願爲滿洲國熱河省主席、已特派心腹蒞止錦縣、向日軍員誠意保持密切連絡云、

## 王殿忠軍　剿匪頻捷

王殿忠于廿二日率兵一百人在鞍山西方、與匪首李振華部一千人交戰而擊退之、又王軍第二團在蓋平縣、擊破匪首天双並部一千人、已于廿一日歸還於大石橋云、

## 江軍穆旅　痛剿鄧匪

【齊齊哈爾專電】江軍穆旅于廿二日在拜泉西方、攻擊馬軍殘兵鄧文部四千人、予匪一大打擊、鹵獲迫擊砲一門、機關槍二架、及其他軍輜多數、鄧文率手兵五六百人、向西方逃竄云、

## 本庄中將由京回奉
# 謝總長同車而來

【長春專電】前任日關東軍司令官本庄中將、蒞京列席於滿洲國要人所設之餞別宴、茲已事畢、于二十五日午前八時半、搭乘滿鐵急行車離長南下、滿洲國外交部總長謝介石、爲在奉與新任日全權武藤大將交涉計、已與本庄同車南下、旋于午后一時半抵奉云、

## 齊廳長擬再開　省防會議

瀋陽警察廳長齊恩銘、因對於省防之重注、防範匪類潛入曾經迭次開會討論、現聞齊廳長擬定本月二十八九等日、再行開省防會議、分召各關警署長、各科長、科員、督察員等屆時到廳、參與一切、以便討論省防辦法云、

## 軍界種種消息彙誌
# 靖安隊直隸執政

江省第四旅第八團、團長張競渡業已辭職、中央軍政部將該團第一營營長張宏勛升任團長、張氏奉委刻已繼任云、

一、軍政部任趙榮慶爲新京被服支廠廠長云、

二、靖安遊擊隊前屬奉省警備司令部、現因某種關係、劃歸執政直隸管轄云、

三、吉林省剿匪軍事講演團、成績甚良、刻因三岔河工作終了、擬回新京再行出發他處、是以該團長廣輪氏、於日昨回京、接洽進行一切云、

五、洮遼軍第五支隊、前駐三岔河、地面賴以安寧、今因劃歸合林警備軍之故、於日昨奉到吉林省公文、調往吉敦路綫駐守、三岔河商民萬分恐惶、刻擬聯合各界呈請熙長衛官、挽留支隊留駐一部分爲之保云、

## 教育廳飭各縣　派員接管田舍

奉天教育廳、因各縣私立校舍、及學田甚多、迄未正式收管、特於二十四日、飭令各縣教育局、迅速派員接管學田、校舍、以免被人私有佔用云、

## 大南門裡孔廟
# 重新修理

大南門裡孔廟、年久失修、破壞不堪、茲聞政府當局、爲尊崇孔教起見、對于該廟、擬重新修理、已令省公署、將破壞程度具報、以便撥欵興修云、

## 虎疫歛跡　僅一眞性發現

本城虎烈拉疫病自秋涼後、已大見歛跡、據近日之調查、僅于廿四日下午五時許、工業區六區警察署界內中富街分駐所管境、五條胡同門牌一百五十五號、住戶楊程氏年四十三歲突于該日染患吐瀉之病、當由警察報告瀋陽警察廳派醫官檢便之結果、判明爲眞性虎疫當即施行絕斷交通及消毒、一方送入隔離所醫治云、

## 督察員報告勤務

瀋陽警察廳長齊恩銘、以本廳督察員、職司督察一切、非常重要、所有各員報告、均應按日報告核閱、乃飭各員將報告按日呈送云、

## 我滿洲國元首
# 誠負使命而來
## 遜政以後經過編送中外

【長春專訊】滿洲國之建設、實應東亞和平之需要、溥執政以大義所在、出臨民上、以拯斯三千萬無告之民衆、而此中底蘊、非但各國不得洞悉、即滿洲國一般局外人、不無幾分誤會、刻聞滿洲國政界某公發起、擬將宣統帝遜政後、二十年之經過及避難天津之事實、編輯成册、並譯成英日兩文、分送各友邦、使知滿洲國之元首、實負有使命而來、斷非中國廿年軍閥政客之可比、此稿現由文學家文君實權主編、內容分八章、四十餘節、辭句簡約、事實周詳誠極有歷史之價値云

## 鞏固外縣　防務辦法

當局以各縣胡匪迭起分帮捐搶、商民不得安居樂業、雖經軍警剿捕、終未弭平、現爲鞏固外防起見、通知各縣、遵行事項如下、

▲清查戶口　二十四日由警務廳、通知各縣警務局長、一律派長警往各鄉、開始清查戶口、倘遇有形跡可疑、或留不正當之人認眞詳細盤查、倘若言語支離者、一律拘往警所、詳細詢問、以免匪類漏網、

▲添足警額　各縣警局缺少空額甚多、若不設法添齊、恐遇事有所貽誤、爲此特於二十四日、通令各縣警務局長、限於十日內一律添足、否則記過撤差、

▲飭領械服　警務廳因各縣胡匪未滅、而天氣漸寒、特行通令各縣警局、如槍械子彈不足時、可派員來省請領、並發給夾警服、

▲飭報秋防　當局現已通令各縣、警務局、鄉團、一律呈報與陸軍聯防情形、及防剿胡匪之近情、以資備查而便獎勵云

## 奬懲蓋平縣　各校人員

奉天教育廳、頃據蓋平縣督學呂殿卿呈報七月份視察學務報告查校長進文升服務精勤、教員賀香麟、李葆璿、辦事敏捷、教員陳廷試、董立權等、或教學合法、或成績可觀、均堪嘉尙、教員李壽秋、教法稍差、應嚴飭改良、教員姜福海教法太差、應嚴予申斥、教員侯寶山欒熙職守廢弛校務應即撤換、其代理人候萬發殊不稱職、併令赶速離校、另委委員接充、免再貽誤、除指令外合令該局遵辦具報、並仰蓋平縣公署查照此令云、

## 鴨江區統率部隊

鴨江地區警備司令廖弼宸、統率部隊、經于司令官指定爲步兵三營、機關槍一連、迫擊砲一連、騎兵一連、該司令現率部在長白撫松安圖等縣云、

## 市署邀集各機關
# 討論救災辦法

奉天市長閻傳紱、現以北滿及奉天洮南等處、洪水爲災、一般災民待哺甚殷、特聯合省城各關係機關、各團體、各新聞界、共同組織水災救濟委員會、定于今日(廿六)上午十時召集第一次會、以資共同討論救濟辦法云、

## 警務廳愼重　鄉團購槍械

各縣聯村自衛團、對於購械防匪關係重要、如不愼重、從飭所屬、留心調查、以便取締云、

## 市署調查歌詞唱本

奉天市長閻傳紱、現以歌詞小曲、暨小說唱本等、最能轉移人心風俗、倘立意不佳、或詞句俚淫、殊有關於治安風化、亟應嚴查取締、爰於廿三日通令各縣施行、以杜弊竇云、

奉天警務廳擬定鄉團購械手續、及註號辦法、多條、不久即當公布各縣施行、以杜弊竇云、

## 同善堂振興策
## 擴大貧民工廠設立同善公司

奉天同善堂爲本城唯一之慈善機關、自閻市長令委劉曜曦博士經理以來、該堂事務、逐漸起色、茲將該堂最近擬定切實整頓之辦法誌下、

(一)整理既有財產　今日爲政需欵最急、然就財有財產收入爲數甚微、長此因循、難期擴展、若本堂附屬之珠林寺寄櫬日見增加、房間實感缺少、茲預算若能增築靈房十五間需欵不過九百元、年可得租金六百元、一年有半、即可本利相抵、此外若催收陳欠、設法勸募、以及藉宣傳而昭光明、獎先賢以勸來茲、亦開源之先導治本之一策也、

(二)擴大貧民工廠　本堂原設貧民工廠、計分木織、毯染、油漆各科、近年以來、奄忽支持、今欲勵圖發展、自應從事擴張、意謂凡遊民乞丐以及貧苦無依各男女、均行收容而分別教養之、既現有各科督飭收容人民、受教習藝、若電機織科、肥皂科、編篋製籐以及刺繡裁縫織襪各科、以次增設、則分門別藝、易於傳習、在人得修一藝以自給、堂中兼免虛糜之累、且我教之而爲我用、亦自謀之善策也、獨惜本堂五十年來、收養孤兒女、不無良才、誠善教之必有、英俊學成用世、寧非光彩、惜不及此、良可惜也、

(三)設立同善公司　吾奉無百貨公司之組織、本堂工廠之成品、既須出售、他商店之製品更可覓地、包攬銷售、可望獲利、至其規模創辦、不妨縮小、惟其形式必求新穎、譬若分部設櫃、舉凡家居日用各品、分別陳售、以本堂收養之男女分任店員、由一二熟悉商情者總之、店員則每二人分担一部、使其各負專責所獲之利、即作爲擴充之資、當有可望事在人爲因噎廢食豈計之得也、

## 飭各廳處呈報　職員經歷証書

省長臧奉久、以各廳處人員均經委定服務、惟各員經歷及出身証書、應即送署審核、乃適令各廳處將各員履歷送署交由總務廳人事科審核云、

## 同善醫學校　九月一日開學

奉天同善堂長劉曜曦、向市政公署請准、將該堂之主辦之同善醫學校恢復、業經整理完竣、通告學生來校、定于九月一日開學云、

## 王全一在遼陽九區
# 强向農戶徵稅

昨據遼陽來人云、盤踞該縣境第九區之匪首王全一、近派部下數名、分向所盤踞之十六個村農戶、强徵捐稅、凡地一天者、每月納洋二元、違者即以軍法從事云、

## 本溪湖煤鐵公司　解送報効金

本溪湖煤鐵公司、向有報効金現洋七萬二千元、解省公署、飭交總務廳財政廳列收云、

## 瀋陽縣爲接收皇姑屯
# 布告安慰商民
## 警察商會皆無不便

關于皇姑屯地帶、劃歸瀋陽縣管轄問題、迄今猶未解決、該地商民、現仍在聯合請示辦法中、而瀋陽縣方面、爲將來預備接收起見、特于二十五日出示布告、該地商民文云、爲佈告事、查前議接收皇姑屯一事、原定計劃接收區域、以南滿鐵路綫爲界、南滿鐵路綫以西、統劃本縣管轄、該處所設之警察捐務分所以及官產學校、均按原狀全部交與本縣接收、惟以彼時各方手續尙未辦竣、以致遲延至今、未能接收、現在正與各方商洽、即將定期實行接收、該處收歸本縣管轄後、關於警察及捐務、人員、一律沿用舊人、不加更動、如有自願退職者亦當從其意志、至於薪公等費、槪照以前原定數日發放、關於商業方面、均照市政原定方針辦理、興利除弊、與民更始、至于所納捐稅亦仍舊觀、不能增加商民担負、近經考查皇姑屯收歸本縣管轄、一般商民所懷慮者、即唯警察脫離省會關係、恐與地方治安有碍、以及與省商會分劈、另設商會、失其聯絡、辦事恐感不便兩項、查此事本縣早經料到、籌劃周備、該處警察劃歸本縣後、勢必傾注全力保持治安、一方與省會警察聯絡、互相應援、籌劃周密、不致發生疎虞、至商民另組會體對於省會辦事、亦無不便、縣商會與省聯合會原有聯絡一旦有事、儘可到省聯合會聲請、並無不便之處云云、

## 奉省路網
# 預定五個年完成

政府當局、爲謀交通便利、特擬定興修全國道路網、聞奉天省道路、預定五個年完成、計

一、長春—洮南—索倫（興安直通道路）

一、臨江—通化—奉天（鴨綠江各地道路）

一、奉天—遼中—溝帮子（遼西道路）

一、盤山—大虎山（山海城遼海岸道路）

一、城子疃—安東—寬甸（遼海岸道路）

## 教育廳奬懲　岫岩縣各校

奉天教育廳、頃據岫岩縣督學石新玉呈稱、竊督學共查學校卅四處、計六十七級、查縣立幼稚園主任孫各洲、捐資興學、應開具事略、另案呈核、教員楊紹震、教管得法、成績卓著、應傳諭嘉奬、教育委員趙振昌、王文義、學董趙毓春校長關英華、張定心、楊紹桐趙書緯、訓育主任謝暉厚、徐良佐、訓育員傅景慶、主任王時均、保姆安利珍、教員張福瑤、關宏九、趙慶桂、富明倫等、或服務熱心、或精勤盡職、或成佳良、均堪嘉尙、教員陳萬田姜王春等九名、教學稍差、均應嚴飭改良、教員孫鍾秀、廢弛教學張甲忱、怠荒課業、均屬有乖厥職、應即撤換、此外該督學、所陳各節、大致可行、除指令外、于昨令該縣教育局遵辦具報、並仰令該縣公署查照云、

## 稅署飭官產　限期擬價

奉天稅務監督署長王家鼎、以各縣官產已經呈由省公署核准變賣而地方警學機關佔用房地非地方公欵或捐欵購置者均在變價之例乃通令各縣將警學機關佔用房地限文到十日內擬價呈報聽候核示云、

## 興安濟欵四十萬
# 第一期已照發矣

【長春專訊】奉、吉、江、各省農民異常困窮、中央政府屢次發欵接濟、不遺餘力、已誌本報、惟興安省境內、農耕情況、前因調查未詳、中央政府始終置之考慮、迄未確定發給接濟欵、然近頃陸續接到該省各地民困情況之報告甚多、因之決定特恩賑欵現大洋四十萬元、分四期發給、其第一期賑欵、業已照數撥付云、

## 省署接濟各縣
# 賑粮賑欵統計

奉天省公署、最近對於各縣民團、救濟情形、分誌如下、

一、七月下旬發給賑糧如下
通遼縣　高糧兩千石
遼中縣　高糧三千石
莊河縣　高糧兩千石
開原縣　高糧三千石

一、八月上旬發給賑糧如下
本溪縣　高糧一千五百石
撫順　高糧一千石
海龍、柳河、輝南、金川等四縣共補給現大洋二萬五千元、

## 警練所招考詳誌　報名者達七百名

奉天現下所有之警士、約有四千名、分配于瀋陽警廳各區警察署內服務、尙感不足、奉天省公署警務廳、早有增加警士之計議、遂于二十廿一兩日、在該廳行第一次招考警士試驗、正取五十名、而報名者之總數七百九十名、由此足以証明失業者之多矣、試驗時、首重體格、第一次之身體檢查、嚴選身長五尺五寸以上、體重四十五斤、其他胸圍視力等、落第者六百一名、及第者百八十九名、遂于二日舉行口試、試題爲對滿洲國之感想、合格者百八名、由此次合格之中、選送五十名、于、天警察練習所、由九月一日起、講習四個月、其首五十八名、爲預備員、以下次之優先權、由此觀之、今後警察之資格日新云、

## ○瀋○水○小○新○聞

**—匪斃村長—**

瀋北三鑵子村、於廿三日、竄入股匪廿餘名、向該村長關綸索槍廾枝、該村祇有槍兩枝相差甚鉅、未能應其索求、匪怒將該村長槍斃、旋將該村搜索一空遙去云、

**—哭子喪明—**

小北關 天后宮 後住戶尹鳳春、年五十歲、家道殷實、有一子、名寶珍、性既聰明、讀書又佳、尹愛之如掌上珠、於日前 因病物故、尹某痛 不欲生、亦欲一死了事、嗣經家人勸之、始息此念、乃近日內火上攻、双目失明云、

**—捉蟲遇蛇—**

大北關綠蓮胡同程榮久之子年十二歲、於二十四日與院中小孩、赴東邊門外亂墳中捕捉蟋蟀、在塚屍側、爬出長蛇一條、程子見之大驚、遂即嚇倒、經同來小兒扶之回家、現已病臥不起云、

**—逼妻賣淫—**

大南關藥王廟胡同住戶吳某素無正業、且家無積蓄、然吳某日必流連賭場、近因生活維艱、遂奇想天開、逼令其妻殷氏秘密賣淫、得資以助度日、然殷素本貞潔、終不允諾、而吳拷打逼行、殷氏無法、於二十四日私行歸寗、住於大北關擬與之離婚云、

**—匪綁嫁女—**

城西北老邊村住戶李成文、人甚樸實、家道小康、其女年方十九、已許鄰屯方姓、訂於本月底過門、置購嫁粧衣服首飾等物、不知如何爲匪所知、於廿四日黎明時、有匪人四名各持槍械、闖入屋內、當將所購之嫁品全行搶去、並將其女綁去、臨走時告以八百元抽贖云、

**—瓜販挨打—**

大西邊門外東窯坑、住有王福廷者、因無手藝、每日挑筐操作小本經營、藉資餬口、昨二十四日下午二時、由保安寺附近挑有香瓜一担、欲來城售賣、行抵邊墻附近、遇見警察禁止前行、王不聽指揮、竟被掌頰數下始將放去云、

**—丟失銅佛—**

大北關源記油房胡同住戶顧奎一家、夙好奉佛、供有銅佛數尊、於二十四日夜間、被賊人窃去銅佛兩尊、次晨查知、遂報分所代爲查尋云、

**—汽車肇事—**

大東城門外瓜行、於二十五日上午八時、有城東高台農民劉二、挑山白西瓜一担、在行售賣、當即賣給李某八個、遂挑瓜往送、行抵大東門裡被一汽車碰壞四個、經該地巡警令司機人出洋一元二角、包賠瓜販、乃得了結云、

**—民警衝突—**

大西關廣泉通胡同二二號中佐清家、於廿四日有該管警房分所警察前往調查房租增落、中某之妾即答不川警察管、並口出不遜之言、繼則中妾中女站起阻止警察不令出門、並將電燈清潔費收據扯破、該警奪門而出、往報分所長派警將中妾等傳所辦理、中佐清則逃走無踪云、

## 銷鹽與戶口關係密接
# 調查人口統計

奉天省公署、昨訓令奉天市政公署、及各縣公署云、案准東三省鹽運使公署函開、案查銷鹽與戶口、有相互之關係、前于本年六月間、函請貴署列表函送有案、現敝署亟待考查、相應函請貴署、煩爲查照、將全省所屬各縣大同元年份戶口數目、照前表式、速予塡造寄下、俾便參考、至紉公誼等因准此、查戶口爲行政設施之根據、關係至爲密切、從前本省各縣戶口調查、迄無精確之統計、事變以還、各縣地方盜匪滋擾、人民遷徙流離、戶口自多變動、亟應重加調查、俾明確數、本署正擬通飭間、准函前因、除分行外、令行檢發表式、令仰該署縣、併案飭屬認眞詳查塡表兩份具報、以憑分別存轉、切毋敷衍從事、或抄襲舊册、致失眞象是爲至要此令、附發表式一份、

某某縣　大同元年戶口調查表、(一)區別(一)戶數、(一)人口(內分男女)(一)共計(一)備考、(一)合計(一)說明、

## 奉山路員工增薪

奉山鐵路局、現以沿線多匪、各員工不避艱險、克盡厥職、殊堪嘉許、規定自九月份起、各外站員工、酌予增薪、以資獎勵、計職員每月增十元十五元廿元不等、工役每日增二角三角云、

## 廣播無線 RADIO

奉天放送局(ZILY)　波長三三三米突

二十六日午後四時半起

一、唱盤

一、行市　商業通信社

一、演說　市政公署蘇桐萱

一、演說　談宣傳工作之價　心協和會廣吉恒雄

一、演說　市民宜注重衛生　警察廳衛生科長馮希廉

一、演藝『洪羊洞』『烏盆計』二簧王小芬

一、氣象　奉天觀測所

一、新聞　遼寧通信社

一、新聞　午後五時五十分

朝鮮語

從長春中繼放送

午後五時起二十分鐘

一、演說　實業部顧問王嵩儒

## 令各縣具報
# 市政組織

奉天省公署、頃訓令奉天市政公署、營口、安東、洮南、西豐等十二縣云、爲令遵事、案奉民政部地字第五六三號訓令內開、本部對于各省縣之市政、辦理情形、亟待考核、以便計劃進行、仰即速將該省及所屬各縣、已經辦理之市政機關組織章則、及市屬各局、各科之辦事規則、搜集全份、彙送本部、以憑考核、除分令外、合行令仰該公署即便查照辦理勿延爲要等因奉此、除分行外、合亟令仰該公署即便查照辦理具報、以憑轉覆、毋稍延忽、切切此令云云、

## 農商捐糧數目

【撫順】本縣募集紅糧、賑濟貧民、暨縣自治安委員與各士紳鉅商捐糧數目、業誌前報、茲收續募各農商賑糧數目、披露爲左、計邵靜之紅糧十石、福元東五石、東興泉五石、雅東白漢忱五石、佟榮閣五石、雅魯、雅爾淸各六石、雅爾功、宋魁一、劉餘三各五石、梁福山、韓占魁、苗子豐、師華峰關仲三、姚子明、宋餘九、雅憲章、邵敏之、張伯泉、劉正奎、王璽泉、各四石、許國五陳季興、魏廷玉、邵申氏、王文慶、汪警菴、高鏡寰、陳萬鍾各三石、白成厚、鄒恒玉、關雨田、邵俊之、魏子信、劉寶春、沈子良、郭子芳、姚永藩、張向午、邵文祺、邵文濤、于芳池各二石、天和順五石、德興盛一石、德廿厚三石、興案棧四石、福興德、廣生堂各五石、信仁堂、復興隆各一石、新發東四石、永生金一石、双發慶二石、天合永一石、恒興茂、盛彩、共五石、三盛東四石、恒興成、共十石、廣盛義、廣永盛厚二石、義盛隆、永興東、永利泉、永興祥、同義發、各一石、增益泉、福順增、各三石、公益合、長盛發、各二石、德盛興一石、公盛興二石、豐瑞鐵工廠一石、中美金店二石、復興金店三石、天順成一石、至誠永三石、大順成、同順隆大通泉、東益太、東源盛、慶發堂、長德增、東廣增、裕吉盛、永長發、永慶太、和魁發永、各一石、同盛永二石、魁利永同聚東、福發長、各一石、福源當三石慶和發記 坊、天津順永和長各一石、萬豪公司五石、稻馬村二石、興順隆一石、廢增長二石、春利永、雖發德各一石、合升堂二石泰和長文興成各一石、恒信公二石、公義興復、順東各一石、天順隆二石、忠厚當、同興增各一石、江南春、福增盛各二石、同順永一石、會成店五石、永巨棧一石、湧泉隆、春記號各二石、中興店、永發德、魁順發、什錦齋、恒興增各一石、總計萬後糧五百六十石、自縣長以下、共捐得紅及礦捐助若干、容再披露、

## 縣署墊發警餉

【撫順】本縣一切政費、均仰給於財務局之捐賦、及各種稅收、照例每月先發公安大隊薪餉、次及警察教育以至縣署、事變以還、農商交困、田賦稅收、異常停滯、夏縣長雖再四督促、財政金局長極力整頓、無如錢法奇緊、收入究難暢旺、以故現已八月中旬、公安大隊六月薪餉、勉爲發出、而七月份警餉尙未照發、當此青紗在地、正賴警士出力防匪之時、亟應即時發齊、以資鼓勵、夏公有鑒及此、昨特籌墊大洋二千餘元、交由財局飭速將警察七月薪餉如數發齊云、

## 參事主任同赴省

【撫順】本縣夏縣長、對於縣境治安、極爲注意、而於各警團之布防守禦等事、尤悉心籌劃、不遺餘力、近日鑒於新賓淸原興京各鄰封、萑苻不靖帮匪迭起、深恐竄擾入境、破壞治安、乃積極設法補充警團實力、以期有備無患、茲聞特派參事杉浦與情報處司主任、一同赴省、向警務廳請領各色子彈、以厚實力而資防匪云、

## 省署允撥紅粮

【撫順】本縣縣長去夏公鑑於各區貧民增多、食糧缺乏、前事具呈省署、署發紅糧三千石、以資接濟、并親自進省、面陳人民乏食苦況、請迅賜准發各節、業誌前報、茲於昨(十五)日該署奉到省令、以該縣災況較輕、准予接濟食糧一千石、候函知中大銀行奉天分行照數撥發、仰即派員前來接洽照

## 批　示

◎省公署（廿四日）

▲本溪第五區十三村村長等　呈救濟貧民飭發紅糧等情由批查本署業已准發紅糧一千石仰即知照

▲丁輔忱等　呈懇飭財公開以釋羣疑由批查該縣長據報有案仰候本署查明再奪

▲本溪五區東六村村長等　呈請續發賑糧以濟貧民由批業已撥紅糧一千石在案續請不准

◎市政公署（廿四日）

▲維新公司　呈工程完竣請派員驗收由批省署驗竣候指令到來再行辦理

▲王德亨　呈更正房捐及分劈由批現經署分劈更正完竣仰即來領通知書可也

▲咸鑑閣權鴻業翁廣居　呈請考試醫生由批應准考試仰於九月一日上午九時來署應試

▲曲子聲　呈宏達烟行無力營業註銷許可由批應准註銷

▲趙子文　呈包六區糞便由批領取標單來署投標可也

▲李坤　呈請註銷房捐由批查實拆除應准註銷

▲闞句唐　呈請更正房捐由批准予更名及拆除者註銷外新建樓房應列一等由八月起捐

▲楊春發周志潔李蔭春　呈請考醫由批均於九月一日上午九時携帶二寸半身像二張筆墨等來署應試可也

▲周銘齋　呈包運第六區糞便由批仰來署領取據單投標可也

▲方甲東　呈包運第七區糞便由批仰領單據來署投標可也

▲穆興德　呈補發房捐票由批既經遺失照章准予發給仰即來領

▲楊學信　呈請減輕烟酒牌照等項由批查營業尙佳請減等次一節應勿庸議

◎瀋陽縣公署（廿四日）

▲信觀瀾　呈地經丈放請銷舊糧由批經轉呈民政廳案奉指令准予註銷仰即知照

▲韓鱗錫　呈大照遺失請補發由批查稅契册簿並無韓振聲等情來呈不詳碍難率准

▲王于勉等　呈擬在新市場組織公樂社並演評戲由批現地方不靖有碍治安仍俟緩辦

▲一區李二十寨村劉溫良玉　呈因病辭職由批暫難照准

▲九區木廠方雲閣　呈懇請核准發地價由批核與前數不符仰速聲復以憑核辦

▲五區郎家堡村長副程自修張克明　呈侯寶山等拒納會費由批候令五分局傳追再延送押

▲五區沙嶺校長李紹賢　呈控谷國泉違立私塾由批飭教育局查明再奪

◎瀋陽警察廳（廿四日）

▲傅士偉等　呈請釋放嫌疑犯正廷由批此案現正偵便訊之際所請保釋碍難照准

▲閻吉三　呈請無辜被押懇出保釋由批此案現在偵查期間俟偵查終了之際再行核奪暫難照准仰即知照

▲楊進之　呈請發遊行証由批候警務廳核奪再示

▲奉市工聯會爲車職業工會　呈聲明馬車牌懇銷由批查該民果有困難情形可直接向本廳呈請所請証明碍難照准

▲劉子雲　呈遺失車票懇請准予補領由查有無朦敝之處候令該管分署查復再奪仰即知照

藥劑　頭痛　神經痛　定價金弍角　大連市信濃町四四　招募各埠

偏頭痛·酒醉重頭　七包入金參角

電話八三六二番　振替大連四四九七番　代理店

# 黑龍江省各縣 被災情形

【黑龍江】黑龍江省民政廳長劉德權、致電中央民政部、報告該省各縣被災情形如下、一、青岡縣、大雨十日、平地水深二尺、田苗多彼淹沒、二麥收割絕望、二、雅魯縣山水暴漲、河水泛濫、縣城大街、水深三尺、四鄉田禾多被水淹、三、訥河縣、霪雨兼旬、南河及老萊河木橋均毀、沿河沿江居民、悉數被沖、四、龍江縣大梅屯二家子、水勢浩大、東西牙不氣被水沖沒、幸經公安局極力拯救、大小一百〇九口、倖免於難、五廿南設治局、大雨十日、一區普河、二區之阿倫河、四區之龐荒河、三區之大水泉等河泛溢全縣、除山崗外儘成澤國、縣街只有下堂無水、現由程省長王軍政部次長捐應大江大洋六千元、先由省垣紅卍字會及五教道德會、在城隍廟設粥廠三處、施濟難民一千餘人、其各縣責成縣長協同士紳、急力救護、不過杯水車薪、無濟於事並望中央設法急賑云

## 模範隊成立

【洮南】洮遼警備司令部、爲教練軍隊起見、特請日本吉田爲顧問、黑木爲教官、由各隊挑選步兵一連、騎兵一連、成立模範隊、於八月二十日行開隊典禮、預通知各界首領、屆期蒞場參觀云、

## 匪患頻仍

【蓋平】本縣向來安謐、無兵無匪、自事變以來、四鄉小股蹤樂、兵到匪散、及青沙障起、大帮匪四鄉要槍捐錢、日有所聞、近日逼近城邊、相距數里、已除派牛大隊長率帶軍警四處兜剿外、並請營口王司令軍隊兩營前來助剿、匪聞大隊、均已遠颺、王司令率隊回原防、當道若不設投降之法、恐永無寧日矣、

## 江水緩退疫猖獗

【哈爾濱東電】江水漸行減退、迭誌本報、惟其減退速度頗緩、廿四日之水位、較諸十二日之最高水位、不過減退二十三生的而已、又虎疫尚猖獗、截至廿二日、患者達四百六十二人、廿二日新患者十四人、死者七人云、

## 陶家屯站 被襲詳誌 軍警奮勇擊退

【長春】陶家屯站、於廿三日夜被匪襲擊、已誌昨日本報、茲據詳報、廿三日夜十一時許、突有胡匪二百餘人、由三方面襲擊陶家屯站、並放火焚燒十五戶、駐該站日軍警及站員等廿人、持槍應戰防守、長春公主嶺日守備隊及范家屯日警察署接急報、派遣軍警急往救援經激戰一小時後、始擊退該匪於東方、當其交戰時日警官川添之妻、亦持槍射匪、勇敢奮戰、身受五彈、竟爾斃命、此外站員一人即死、站員劉某負重傷、該匪當遺棄屍體二具、向東退走時、架去滿洲國商人三人、及巡捕夫婦、俟匪退後檢驗屍體結果、該匪捲布上面記寫「東北民衆抗日救國軍」等九字、滿鐵南行列車適軍匪交戰時、通過該站、車體受彈數粒、至廿四日晨、懷德縣公安隊一百人來到、向東追匪、又日飛機亦均出動搜查該匪行踪云、

## 勞工聚衆 搗毀妓館

【長春】首都城內新市場、永樂胡同、係新京四等娼窰林立之區、爲下層社會作工餘之娛樂、該胡同門牌九號正順堂于日昨接兩三勞工遊客、竟以其爲苦力窮鬼、非但招待不週、尚加侮慢、該工人致遭白眼、懷恨在心、于今日（廿四日）午後四點鐘許、偕聚工人二百之衆、找上該堂、不由分說、大演鐵公鷄、手持棍棒、一齊下手、將門窗戶壁、以及桌椅壺碗傢俱、完全搗毀、並將該堂執事李德深、及龜頭宋玉林、妓女順喜、艷亭、王亭、均被打傷、茶壺見勢不好、乘隙逃出、報告崗警、該警鳴笛求援、嗣經滿日警憲到場、衆工人畏罪鼠竄奔竄、各官憲一方逮捕十餘名工人、一方將負傷者送入就近醫院治療、一場全武行始告平息云、

秋初

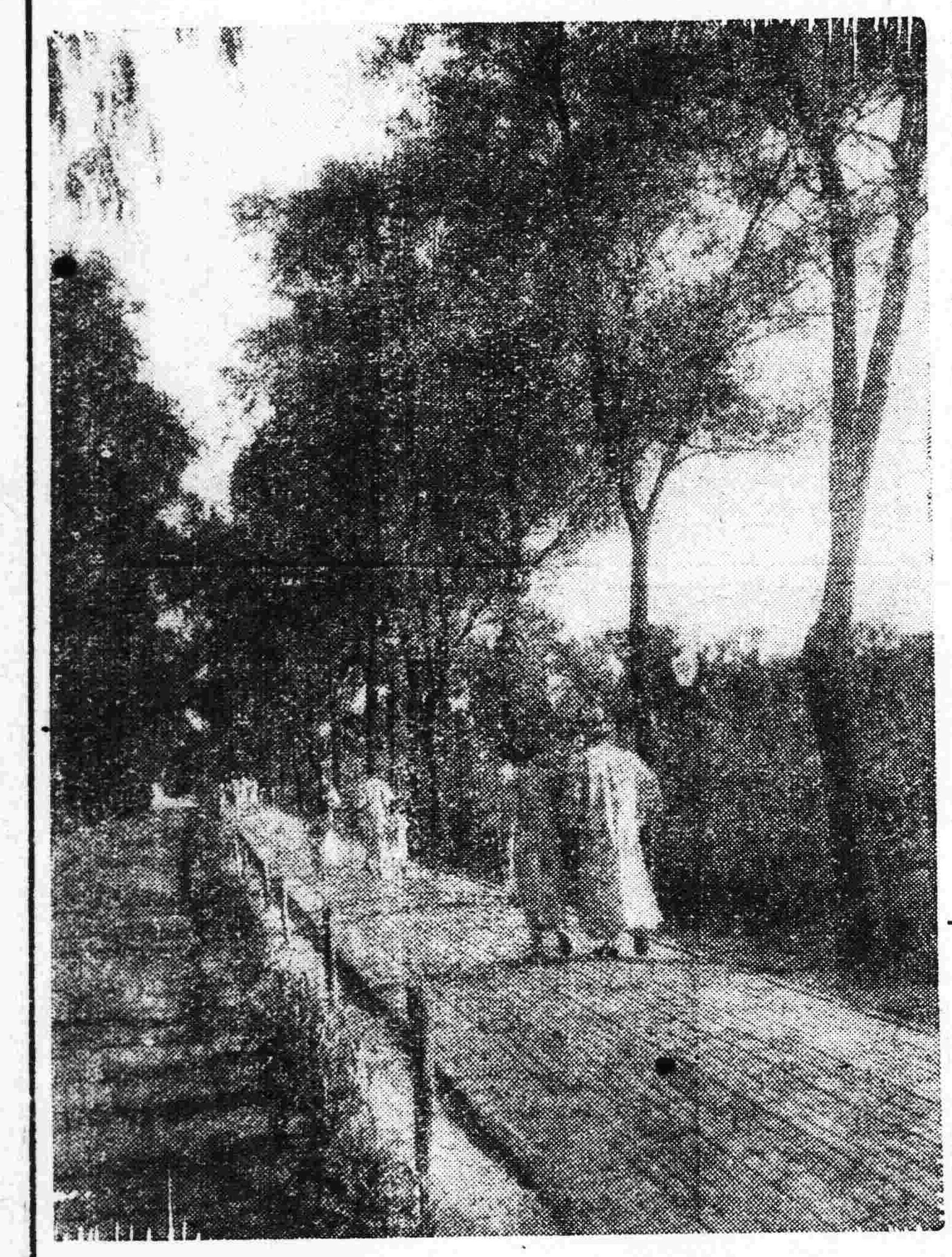

計、調來警團痛剿、非達到平減地步不止、現在備防週密、仰爾民衆、各安生理、倘有無知之輩、妄造謠言、如經查出、則以擾害治安論罪云、

## 遺失丈單房契 呈請作廢

【昌圖】縣署佈告、據三區實力鎮屯、孟獻富呈稱、竊民有丈單房契、於去歲事變、時失央、呈請佈告作廢等情前來本署爲核實計、令行三區公所查覆屬實爲此佈告作廢云、

## 籌設平民夜校

【鐵嶺】縣教育局長鄭之傑爲注重教育、使平民識字起見、于日昨通令縣區、村立各校、一律添招平民夜課、凡不識字青年男女、入校教課、一概免費、以資教育普及云、

## 各校添授孝論

【鐵嶺】縣立男女師中及縣立高小各校、奉教育局令、准廳令添授孝經論語兩科、當此開學伊始、各校務須遵照、以重教育云、

## 警教官視事

【昌圖】警務局奉到警務廳三谷命令、委任福田爲昌圖縣警務局教練官、該員於八月二十一日、到昌視事、實行教練云、

## 張鴻猷丟款奇異

【昌圖】法院登記處録士張鴻猷、於廿一日晨洗臉時、丟款十五元、欵在大褂布袋內、掛於寢室墻上、並無外人進來、該款竟不翼而飛、亦云奇矣、

## 警匪接仗詳誌

【梨樹】本邑地處邊陲、向爲盜匪出沒之區、青紗帳起、更復猖獗、幸我縣公安隊、對於剿捕事宜、異常用命、是以帮匪聞名、莫不遠避、不意本月廿日有双山好帮步匪卅餘人由懷德縣境竄入四區黑山嘴子地方盤踞、公安李局長聞報後當即派大隊附沈文、督率第四第六兩中隊、星夜往剿、比隊至該屯附近時、匪尚未走、雙方開槍射擊、匪占窯內、隊兵四圍攻擊、激戰六小時之久、匪勢不支、相率退去、計斃匪四名、得獲大槍三支、救回被懷德縣人票三名、惟第四中隊隊兵陣亡一名、負傷二名、於廿一日晚六時、該大隊附等帶票載屍、督隊回城、各界人士無不額首稱慶云、

## 三岔河 設治從緩

【長春】榆樹扶餘兩縣商會代表于中平等、前曾呈請中央在三岔河設治、醞釀已久、茲聞民政部以此事尚待考慮、決定從緩云、

## 縣署佈告安民

【昌圖】縣長欒自新、近查金家屯一帶、發現帮匪六七百名、到處搶掠、派員密探、得悉該匪槍殘彈乏、係徒手烏合之衆、本縣長爲維持地方治安

## 匪團包圍騰鎮 王旅開到五百

【海城】八區騰鰲堡鎮、被匪包圍、形勢危急、派使求救等情、已誌本報、茲經縣當局之電請前由牛莊移防營蓋之王旅李芳團急援隊五百名、已於昨（廿二）日夜八時經海去騰實行掃蕩矣、

又訊、七九兩區之警察、自衛團一百名、亦於今（廿三）日早由海出發赴騰援剿、

## 一二三十區實行聯防 羅汝範任總指揮

【海城】海城東部一二三十各區自衛團、實行聯防、劃分區界等情、已誌本報、茲經縣長孫文敷核准、並委十區自衛團指揮羅汝範、兼任聯防總指揮、於昨由農會長趙庭南持委親授羅氏、同時聯防衛團官兵實行大校閱、趙會長並有訓話云、

## 總務科長得人

【梨樹】縣署總務科長紀振元自隨曲縣長到梨即任斯職、對於公文及一切事務、向不積壓、處置得當、各機關均無煩言、對於僚屬、非常和藹、曲縣長可謂知人善任云、

水面飛機、不時騰空偵匪、恐商民驚集指望、或急避狂跑、致而誤會、被彈炸擊、違者格殺、言出法隨、

## 小碼頭村 抽丁防匪

【海城】五區界小碼頭、自青紗障起、胡匪騷動、該村遂沿周挖濠設卡門、行人檢查、晝夜輪流巡邏、諸稱周密、昨又增厚實力、遂按村民戶各抽二人、日夜沿圍梭巡會哨、按小碼頭村大戶多、此番按戶抽丁防禦匪蹤思逞、決難攻破、

## 匪未進村 房竟被燒

【海城】頃據九區秦家堡子村來人云、該村近二三日來、並未發現匪賊、但於昨（廿二）夜半、王二麻子之新蓋瓦房五間、竟被火焚一炬、當時該村村民咸由夢中驚醒、疑匪來襲村丁出動、杳無所見、知係王懷（二麻子）仇人之惡作劇云、

## 股匪襲村 放火行搶

【海城】距城西二十里之五區界哈達碑村於昨（二十三）午後六時、突有步匪百餘名襲擊經該村自衛團抗戰二小時、嗣日暮天黑、孤立無援、團丁離支、竟而潰退、匪等蜂擁闖入、當將該村富戶方勤軒、方德方程允武家屋、舉火焚燬、當火光起時、村民極度不安、四行逃避、匪等竟在該村蟠踞一夜民衆家被搶掠一空、誠屬浩劫

## 郵政局奉令 儲金照舊續辦

【海城】海城郵局、頃奉管理局令、略謂「凡在中華民國時代存儲之郵政儲金」、仍然照舊付與、望各儲戶、仍照舊每月送儲、勿各自行拋棄利權、又訊、凡商民在未接收以前之滙票、未能領取者、可速轉覆、前來兌取云、

## 哈埠數萬災黎 卍會籌辦急賑

【海城】海城世界紅卍字分會、頃接哈爾濱紅卍字分會佳代電稱哈埠處晨江水決堤、洪水氾濫、市內行舟、已成澤國、接連江岸、一片汪洋、浮屍横流、骨肉離散……急電奉聞、務祈速籌賑濟、……本會應急救溺……海會准此、除由各會員量力捐助外、特佈告請吾海邑人士慷慨解囊、共救災黎云、

## 小學開學

【黃家屯】本村區立第一高級小學校、以暑假期限已滿、各學生於月二十三日紛紛入校肄業云、

## 孫縣長重申 戒嚴令

【海城】前經縣署頒佈之臨時戒嚴令十三條、曉諭商民、懍遵恪守、固不乏人、而意存頑試者、少有人焉、是以孫文敷縣長、於今（廿三）日、特又出示佈告、重申前令、要以近日

## 未邀批准通行 紙幣發見

【大連】大連署司法系、於廿三日早接得營口警察署電稱謂近發見有希圖擾亂洲國金融於大連市內定製大洋紙幣之僞造團、該署接此電報、當即召集刑事、俄然開始大活動、經調查結果、營口商務會計畫擬發行二百萬元流通卷、已囑本市小林印刷店代印、刻已印刷竣事、乃滿洲國未予批准、故項紙幣暫存於小林商店中、在保管中、有石印工人一見頗覺新奇、乃私抽一枚以爲遊戲、前於七日往星個浦競馬會觀賽馬、無意中遺失、恰被市內浪速町二丁目藤屋洋貨店拒夥某拾得、持歸乃詢之某主人、該紙幣果於營口是否通用、其主人、亦不甚明瞭、該主人又託營口丸見洋貨店代詢、該丸見洋貨店乃向當地商務會知照、結果該商務會一見以爲僞造團於大連市內僞造行使、頗爲恐慌、乃向營口警察署報告、於是簡中眞相始見大白、但藤屋洋貨店櫃夥、當以橫領罪繼續審刻報官、中云、

## 綹竊團一網打盡

【大連】市內北崗子十九地附近有不良之男女少年多人冊此爲奸、希圖施行其使倆手段、經小崗子署員發見、乃將爲首拘署訊究、該男子爲沙河口管內香爐礁三區二一八楊文喜、年二十二歲、共稱於六月以來、在市內秋月町二番地、爲首女人鏡子、年十七歲、糾各男女多人、共組一綹竊團以揚某常某等、代裝爲刑事、即詭稱刑事、每遇該團行窃不利被失主當場視破、該楊某等、即上前、出白繩將犯事者綁縛而去、待離去於無人處釋之、使用此法於浪速町一帶各大商屢次施行、蒙其害者、不知凡幾、刻經此一網打盡云、

## 防疫施行臨時 清潔檢查

【大連】本市近頃經各警署對虎列拉疫竭力防止、其勢已見稍煞、前已再行市民注射、刻又由警署施行臨時清潔檢查、由各警官派出所巡查挨戶檢查、遇有不清潔之家庭、即從事糾正、使其注意清潔、以防惡疫之傳染、可免家人之疾苦、天氣雖然漸爽、宜注意將來赤痢發生云、

## 漢醫考試揭曉

【大連】本市漢醫研究會秋季考賦醫生、已誌前刊、前經該會徐香圃會長、臨場試驗、結果已經揭曉共取錄甲乙丙三班、計四十五名、甲班最優等謝星海等六名、乙班優等劉子學等十六名、丙班及等李思源等十九名、於本日（廿三日）午后三時、在西崗華商議會、議事廳召集取錄各醫生發給試驗証書、同時並由徐香圃會長蒞會致訓勉之詞、向衆演說、對於漢醫此後應當努力研究、俾增進漢醫將來之地位、四時許始散會云、

## 錢鈔市場活況

【大連】大連錢鈔市場之鈔票行市月初八十三元、至十二日則增至九十元、十七日九十六元、爲特別之高價、乃十九日竟突破百元之大關、一般依然仍存日美滙、由二十日每日鈔票賣出量、一日平均千九百萬元、現貨銀對金平均六七十萬元、其上週每日平均三千百六十六萬元、爲該所開創以來未有之新紀錄云、

日美滙因銀價品騰、亦隨與俱增、買氣暢旺、近期九元、遠期十元一角、爲此次之新行情、但如此依然看利、近期千五百九十四萬元、遠期二千五百六十萬元、共計四千百五十四萬元賣出量云、

## 將計畫改建道路策

【大連】本市都市計畫委員會、對本市道路計畫討論進行不遺餘力、廿二日又於關東廳召開委員會、計畫關於擴張市區、由寺兒溝及黑石礁之改造計畫主點由西公園町馬路延長直貫通中央御賣市場經大連會館之信濃町地方向中央公園正門直入園內、向紅葉町逵大連商業學校前往花園町六十三番地及白菊町桔梗町、而達馬欄河約十八間之道路、與現在之電車道路並行、計畫由沙河口馬欄河爲建設電車路軌之備、將來全大連市大改造、故小委員會以爲愼重之研究云、

## 無名日婦墜樓自殺

【大連】本市前曾發生自高樓下躍自殺事件、已聞傳全埠茲月之廿三日午後七時許大連醫院復發生由四樓上躍下自殺之婦人一口、該婦於中央之樓上躍下、觸於地下室、致將額部撞碎、登時斃命、血星四濺狀極淒慘、該婦年約卅以來發見後、一時人聲鼎沸、大連署中島司法系巡查助川神明町派出所巡查、聞訊均蒞場檢証、並檢其從何處下躍、見遺有草履、及地下室墮下之現場有一寸上下之空錢包一枚、但面部均被摔壞、無從辨識、莫知誰何、乃調查住院之病人、及看護婦附添婦等、並向該等訊問死者來歷、迄無知者、一切杳然莫明、就其服裝、頗似女僕模樣、身長四尺八九、面圓、年卅左右、足穿三越白襪、刻正在調查死者來歷中云、

## 双山子 匪禍慘狀

【遼中】本報前誌青山倒戈……乃率群匪圍攻雙山子村西南北三面、大戰八九句鐘、卡力馬援軍抗命未出、第五區騎兵內蛻變、匪乃破圍入村、挨戶搶掠、姦淫燒殺、烈焰二日、遇雨乃息、村民之塗炭、有難以言語形容者、惟是役匪死五六十名之衆、已略挫其鋒云、

## 悍匪思逞 均被擊退

【遼中】本邑悍匪青山接連受挫、仍舊執迷不悟、圍攻蕭寨門村、第一日交戰終夜、未分勝負第二日又復頑强圍攻正猛之時、該貳區趙總隊長清華率所部出奇截擊、與匪肉搏、匪人死傷百餘名、銳氣大挫、而攻打北大會之野心、當不復萌云、

又訊、青山悍匪因受朱星三等之鼓吹、攻打年屯受挫、又復率匪攻打方巾地、希圖串援北大會內地、兩相大戰正烈之際、劉大隊長獻廷、吳總隊長振邦、海總隊長仙洲、各率所部隨從、分道截擊、匪人死傷三四十名之多、拋棄槍馬屍體大敗而退、邑軍又爲大振聲勢云、

## 設立難民收容所

【鞍山】本站各附近各村屯之農民、被匪綁掠焚燒、無處投宿、警務署地方部爲救濟人民、於廿二號特在南道口倉庫設立難民收容所、電燈水道便利、不取分文、人民老幼避難絡繹不絕云、

## 武隊長設卡防匪

【鞍山】本站道東八卦溝兩團隊長武顯卿、任職十餘載、保衛商民、不遺餘力、現以鄰屯胡匪出沒無常、該隊長爲注重地方公安起見、不分晝夜、帶領團丁設卡嚴防、以保治安云、

## 來埠難民施行防疫重射

【營口】本縣署防疫委員會近以四鄉來埠避難者益多、該難民等在日前注射時、多未趕到、爲防虎疫之侵犯、特令各分署、嚴令境內未有注射證者必需注射豫防藥針、否則以違警論云、

## 軍用汽車軋斃行人

【營口】日昨三時許、忽聞槍聲、商民驚慌異常、一時成混亂狀態、各商戶皆閉門、行人相率而逃、適有第一旅之軍用公共汽車、由西向東駛、行至永世街協昌永門首、將吳姓男人軋斃、當經交通警察將車攔住、緣是日（廿日）下午三時、本埠日守備隊、在埠東演習火操、商民不明眞像、以爲埠外匪患、行人乃奔跑避患、永世街亞豐印字館之夥友吳某、是時由路北某號、向彼商號奔跑、行至道中、適司令部之一號公共汽車駛到、因吳某避之不及、該汽車由其頭部駛過當即斃命、該汽車被交通警察攔住、一方面電告二分局及司令部、未幾警察署白、及司令部王軍需處皆到、始令一號汽車東行、四時徐檢驗吏到當場驗明、確係被軋身亡、由司令部備棺、屬令其家庭暫行掩埋、至于如何處置、容訪再誌、

## 馬縣長苦口婆心 勸告防疫

【范家屯】本埠自虎疫發現以來、人心惶恐、大有草木皆兵之勢、當經馬縣長苦口婆心、諄誡商民、注重衛生、實行防疫爲要、日前特由本縣籌有巨欵、備防疫藥品、聘華英醫院院長鄭惠民氏、爲臨時防疫委員、對於防疫工作、竭力進行、每日注射藥針者、大有人在、成績優良、殊堪嘉尚云、

## 日軍十人 擊退股匪

【吉林】在吉敦線太平嶺站東方三百羅米突、担任守備鐵橋之日兵十人、突于廿四日午前一時半許、被匪三百餘人襲擊、交戰四十分鐘、日軍好防竟爾擊退匪團、鹵獲手槍二支、及其他子彈等多數云、

## 師範學校恢復

【雙山】本城師範學校、自事變後、即行解散、近始行恢復、刻已開學數日矣、

## 貨車被劫

【雙山】本邑自事變後、商業蕭條、各號均未添貨、近來買賣稍活、赴遼源辦貨之車十餘輛、行至石家墳前、突遇胡匪二十餘名、全裝軍服、將十餘輛貨車、全套趕赴北去、如此路劫不已、商民實難堪矣、

# 行市 廿五日

## 條銀標金

| | |
|---|---|
| 倫敦銀塊現行 | 一八片一六分一 |
| 全 遠卯 | 一八片一六分三 |
| 紐約銀塊現行 | 二八仙〇分〇 |
| 孟買銀塊現行 | 留比　分 |

| 上海標金 | 午前 | 午後 |
|---|---|---|
| 開行 | 七二一、五 | …… |
| 下市 | 七〇九、四 | …… |
| 大價 | 七二四、三 | …… |
| 小價 | 七〇八、二 | …… |

## 中外匯兌

| | 賣 | 買 |
|---|---|---|
| 英美滙兌 | 一弗四六仙〇分〇 | |
| 美日滙兌 | 三弗三〇仙 | |
| 美國上海滙 | 三一弗〇分〇 | |
| 上海東滙 | 七一兩二分一 | 七〇兩四分三 |
| 上海美滙 | 三〇弗一六分一五 | 三一弗一六分一 |
| 上海英滙 | 一先九片一六分七 | 一先九片二分一 |

| 奉天城內滙兌 | …… |
|---|---|
| 現洋票滙上海 | 〇、九九五 |
| 現洋票滙中銀 | 〇、六九六 |
| 金票滙中銀 | 〇、七三〇 |
| 現洋票滙天津 | 〇、九九五 |

| | | | |
|---|---|---|---|
| 大連滙上海 | 七六兩七五〇 | 七六兩六五〇 | 七六兩五五〇 |
| 大連滙烟台 | 兩 | 七四兩一〇〇 | 七四兩一五〇 |
| 營口滙上海 | 兩 | 四九〇兩〇〇 | |
| 安東滙上海 | 九八二兩〇〇 | | |

## 各地錢鈔

**奉天**（日站金票對現洋）

| | 午前 | 午後 |
|---|---|---|
| 開行 | 一〇一、七〇 | 一〇六、〇〇 |
| 下市 | 一〇五、八〇 | 一〇五、三〇 |
| 大價 | 一〇六、五〇 | 一〇六、五〇 |
| 小價 | 一〇一、七〇 | 一〇三、五〇 |
| 交數 | 三五八萬 | 一三八萬 |

●同現洋對金票現行

| | | | |
|---|---|---|---|
| 九點 | 九六、七〇 | 一點 | 九五、〇〇 |
| 十點 | 九六、〇〇 | 二點 | 九五、五〇 |
| 十一點 | 九四、三〇 | 三點 | 九五、三〇 |

●鈔票對現洋票：開行 ……　大價 ……　小價 ……　交數 ……

●全現

| | | |
|---|---|---|
| 九點 | 一〇九、五〇 | 一〇九、四〇 |
| 十點 | 一〇九、八〇 | 一〇八、八〇 |
| 十一點 | 一〇九、四〇 | 一〇八、五〇 |

●城內錢鈔

| | |
|---|---|
| 現大洋換奉小洋 | 六〇、〇〇 |
| 金票換現大洋 | 〇、九四五 |
| 鈔票換大洋 | 一、〇九〇 |
| 哈大洋換現大洋 | 〇、八〇〇 |
| 天津中交票換現洋 | 一、〇〇〇 |

**大連**（鈔票對金票）

| | 近卯 | 遠卯（午後市） |
|---|---|---|
| 開行 | 一〇七、六〇 | 一〇八、八〇 |
| 下市 | 一〇一、三〇 | 一〇三、〇〇 |
| 大價 | 一〇八、〇〇 | 一〇九、三〇 |
| 小價 | 一〇一、三〇 | 一〇一、八〇 |
| 交數 | 三三九萬 | 一二九 |

●同現行（午前）（午後）

| | | | |
|---|---|---|---|
| 九點 | 一〇七、四〇 | 一點 | 一〇三、五〇 |
| 十點 | 一〇七、四〇 | 二點 | 一〇二、六〇 |
| 十一點 | 一〇七、四〇 | 三點 | …… |

●鈔票對小洋錢現行 一三六、三〇
●現洋對小洋錢現行 九一、五〇

**安東**（鎭平銀對金票）

| | 午前 | 午後 |
|---|---|---|
| 近卯開 | 一四〇九、〇 | 一四〇〇、〇 |
| 又下市 | 一三六三、〇 | …… |
| 遠卯市 | 一四三一、〇 | 一三九六、〇 |
| 又下市 | 一三六八、〇 | …… |

**開原**（金票對現洋票）

| | 午前 | 午後 |
|---|---|---|
| 近卯開 | …… | |
| 又下市 | …… | |
| 遠卯開 | …… | |
| 又下市 | …… | |
| 安市 | …… | |

●同現行：九點 九六、五〇　一點 ……；十點 九七、〇〇　二點 ……；十一點 九六、〇〇　三點 ……

**長春**：金票對現大洋票現行 ……　●鈔票對哈大洋票現行 ……　●金票對吉官帖現行 ……

**哈埠**：哈大洋票對金票現行　午前　午後　十時 ……　二時 ……　十一時 ……　三時 ……

**營口**：金票對爐銀現行 三五、〇〇　●鈔票對鷄銀現行 三七、〇〇　●爐銀對奉票現行 三四、二〇

## 各地豆糧

**開原**（大豆壹斗）現洋價　午前開行　午後開行：九月半 ……　十月半 ……　十一月半 ……
●高粮（全上）午前（開行）午後（開行）：九月半 ……　十月半 ……　十一月半 ……

**四平街**（大豆壹斗現洋價）午前開行　午後開行：九月半 ……　十月半 ……　十一月半 ……　十二月半 ……
●高粱（全上）午前（開行）午後（開行）：九月半 ……　十月半 ……　十一月半 ……　十二月半 ……

**公主嶺** 大豆（一斗現洋價）午前（開行）午後開行：九月半 ……　十月半 ……　十一月半 ……
●高粱（全上）午前（開行）午後（開行）：九月半 ……　十月半 ……　十一月半 ……

**長春** 大豆（一石鈔票價）午前開行　午後（開行）：九月半 ……　十月半 ……　十一月半 ……
●高粱（一石鈔票價）午前（開行）午後（開行）：十月半 ……　十一月半 ……

**哈埠** 大豆（甬特哈洋價）午前開行　午後開行：九月半 ……　十月半 ……　十一月半 ……
●小麥（全上）午前（開行）午後（開行）：九月半 ……　十月半 ……　十一月半 ……

**奉天** 日站大豆百斤大洋價　午前開行　午後開行：九月 ……　十月 ……　十一月 ……　十二月 ……　交數 ……
●同午後開行　下午下市：九月 ……　十月 ……　十一月 ……　十二月 ……　一月 ……　交數 ……
●期米（滿取）（一包、金票價）特等　一等：月日 ……　月日 ……　月日 ……

**大連**

●城內豆糧市

| | | | |
|---|---|---|---|
| 大豆 | 一、四〇 | 稻子 | 一、一〇 |
| 豆餅 | 一、四五 | 大麥 | 〇、五五 |
| 豆油 | 二、〇〇 | 小麥 | 一、四二 |
| 白小豆 | 一、六五 | 高粱 | 〇、七五 |
| 紅小豆 | 一、五五 | 包米 | 一、〇〇 |
| 花小豆 | 一、四五 | 粳米 | 二、三〇 |
| 吉豆 | 二、七〇 | 元米 | 一、四〇 |
| 合豆 | 一、一〇 | 小米 | 一、六五 |
| 青豆 | 一、一五 | 江米 | 二、〇〇 |
| 蘇豆 | 一、四〇 | 勝米 | 一、五〇 |
| 碗豆 | 一、一〇 | 稻米 | 二、七〇 |
| 粳子 | 〇、八五 | 糜米 | 一、三〇 |
| 谷子 | 〇、八〇 | 秫米 | 一、一〇 |
| 麥子 | 〇、五五 | 芝麻 | 四、〇〇 |
| 糜子 | 〇、八〇 | | |

大豆（百斤鈔票價）

| | 午前開行 | 午後開行 |
|---|---|---|
| 現帶袋 | 五、五七 | …… |
| 不帶袋 | …… | …… |
| 八月底 | 五、四八 | …… |
| 九月底 | 五、四五 | …… |
| 十月底 | 五、三五 | …… |
| 十一月底 | 五、三七 | …… |
| 十二月底 | 五、三七 | …… |

●豆餅（壹塊鈔票價）

| | 午前（開行） | 午後（開行） |
|---|---|---|
| 現行 | 一、六六〇 | …… |
| 九月半 | 一、六六〇 | …… |
| 十月半 | 一、六六〇 | …… |
| 十一月半 | 一、六六〇 | …… |
| 十二月半 | …… | …… |
| 一月半 | …… | …… |

●豆油（壹箱鈔票價）

| | 午前（開行） | 午後（開行） |
|---|---|---|
| 現行 | 一五、三三 | …… |
| 八月半 | …… | …… |
| 十月半 | 一五、五〇 | …… |

●高粱（百斤、票價）

| | 午前（開行） | 午後（開行） |
|---|---|---|
| 現行 | 二、四八 | …… |
| 八月底 | 二、四六 | …… |
| 九月底 | 二、五六 | …… |
| 十月底 | 二、六四 | …… |
| 十一月底 | 二、七七 | …… |
| 十二月底 | …… | …… |

## 國外商品

●美國棉花（圓三錢）

| | |
|---|---|
| 十月卯 | 八、三三 |
| 十二月卯 | 八、四一 |
| 一月卯 | 八、五〇 |
| 三月卯 | 八、六二 |
| 五月卯 | 八、七六 |
| 七月卯 | 八、八八 |
| 現行 | 八、五〇 |

●印度綿花（圓　錢）：羅吉印 留比分　謀拉印 留比分　高魯印 留比分

●大阪期綿線行（臺捆鈔票）午前（開行）午後（開行）

| | |
|---|---|
| 八月底 | 一七二、〇〇 |
| 九月底 | 一九二、三〇 |
| 十月底 | 一九五、五〇 |
| 十一月底 | 一九七、九〇 |
| 十二月底 | 二〇一、四〇 |
| 一月底 | 二〇三、七〇 |
| 二月底 | 二〇三、八〇 |

●大阪綿布錢現行：龍C ……　軍人 ……　顏細 ……　日羊 ……　（鴨島　福助　扇面）

●神戶豆餅

| | |
|---|---|
| 八月底 | …… |
| 九月底 | …… |
| 十月底 | …… |
| 十一月底 | 三、八三 |
| 十二月底 | 三、九〇 |

痔瘡廿四種圖

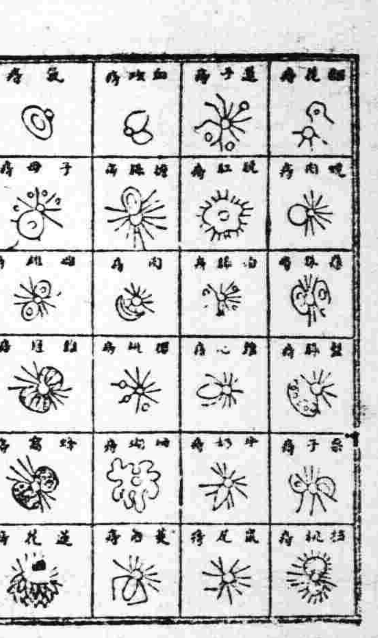

中醫論痔漏一門、分爲二十四種、雖分門別類、然得病之由、不外乎風、濕、燥、熱、醉飽入房、筋脈橫解、精氣脫泄、熱毒乘虛下注、或憂思太過、蘊積熱毒、憤鬱之氣、致生風濕燥熱、四氣相合而成、如結腫脹悶成塊者、濕盛也、結腫痛如火燎、二便閉者、大腸小腸熱盛也、有生於肛門內者、風盛也、肛門閣繞、搐橫破裂、便結者、火燥也、破者爲痔、日久而出膿血、黃水浸淫、淋漓不止者爲漏、結在肛門而成硬核管、長數寸、痛癢難忍、因循不治、則正氣一衰、其發更厲、夏氏化痔土龍散、乃係世傳、主治痔漏一症、百發百中、萬用萬靈、並不受刀割之苦、其管硬核、自消永不復犯、

## 夏氏化痔土龍散功效

以上各症初得之時最好服

### 夏氏化痔土龍散

頗有特效、有服一料斷根者、有服三料而始見效者、不過得病之輕重不同、痔質各異、服至痔核或漏管斷根爲止、外痔已破者、即用夏氏化痔膏擦之、內服夏氏化痔土龍散、痛止腫消、即可全愈矣、

### 夏氏化痔土龍散服法

每日服兩次、每次由半包至一包白水送下、忌 禁忌辣性、未破結核者、必須服夏氏化痔土龍散、倘如已破成漏、敷此膏無効者、內中濕熱太盛、速內服夏氏化痔土龍散外敷藥膏奏効神速也、

### 夏氏化痔膏用法

先將患處、用硼酸沫洗之、藥綿花擦淨、然後再塗此膏、此藥在北平施送數十年、治愈者何止恒河沙數、近年來原料大漲、不得已、而收藥資、二料兩大袋、大洋十元、半料一大袋、大洋六元、外埠函購者加寄費兩角、

奉天大西關陶然里廿二號 門牌一三三號 夏福興堂啓



靈藥出世十四天保險斷癮

# 嚴華 戒煙丸

贈送樣品 請附郵票二十分即送嚴華戒烟丸樣品一份及說明書一張 良機難再幸勿失之 此藥確係專方以各種貴重藥品配製內中絕無一切嗎啡頂替及麻醉性等物品 善能活血解毒補氣養神止痛止瀉鎮靜安眠 無論男女老少凡患大烟嗎啡海洛英等癮若服此藥定可於十四天內完全戒絕 戒時不吐不瀉眠食如常仍可照常辦事 戒除以後永無後患毫無痛苦 誠戒烟中無上之妙品也

定價 大盒一百二十粒現洋二元 小盒五

總發行所 奉天小西門北電車路東 嚴華藥行

總經售處 奉天中街路北 普克德藥行



最近發現

# 長生不老術

贈送一萬冊 每人一冊爲限

長生秘訣 不老捷徑

此術乃最近所發現爲人類長生不老最精詳之妙術 內容玄微神秘 奧理宏繁 凡人身體構造各部組織如何可能健壽長生不老 如何必招疾病災害早亡 陷愁城者應以何法解救 未罹災患者須用何術預防 無不詳述無遺 今爲供獻欲求長生者易尋健徑而得不老之秘術起見 謹奉送一萬冊 凡本埠自取者每人一冊現洋一角 外埠來函索閱者須附中華郵票一角 即以一冊奉上 稍示限制以免濫重覆贈 數無多 捷足先得是幸

贈送處 奉天中街路北普克德藥業商行



德國新刊 美興賓 贈送試驗盒

德國出品之美興賓聖藥早已風行歐美各國無不有口皆碑同聲贊許 自運東亞以來深受各界諸君之歡迎 又經南滿洲衛生研究所化驗立案及各大醫生證明認爲強精健腦補腎扶陽唯一之妙品 確有恢復元陽返老還童之力 凡服過者無不知其功效異常 誠非市售普通之補品可比 請嘗試之方信言之不謬也

美興賓定價現大洋每盒一元

經理處 大連西岡街一〇六番地 康德記源棧

贈送處 奉天城內中街路北 普克德藥行



# 月經不調者？ 赤白帶下者？ 久不孕育者？

# 鹿胎冷香丸

——奇效如神——

婦科聖藥、鹿胎冷香丸、專治婦女精血不調、赶前錯後、經閉止經、來腹痛、色氣不正、紫黑成塊崩漏、子宮寒冷、赤白帶下、腰腿疼痛、夜不安眠、精神鬱悶、交接快感缺之、午後發燒心跳熱、自汗、盜汗、癆病咳嗽、氣虛血虧、不能安眠、或胸腹脹飽、飲食少思、或子宮有病、多年不孕、或患半產、連傷數胎、以上各症、一經服用、無不力效、效力絕大、萬試萬靈、誠婦科第一聖藥也、

## 特長贈送價目

婦科聖藥、冷香鹿胎丸、專治婦女精血不調、赶前錯後、經脈閉止、經來腹痛、色氣不正、紫黑成塊崩漏、子宮寒冷、赤白帶下、腰疼、心跳發燒、或胸腹脹飽、不安眠、多年不孕、或患半產、以上各症、一經服用、無不立效、本藥房特別推廣、犧牲五千盒、以贈送一期內、凡於贈送期內買冷香鹿胎丸一盒者、即贈送一盒、再買者即送半打、

每盒四元半打廿元買一盒送一盒買一打送一打

奉天鼓樓西路南 金城大藥房



# 淋

## 山得爾精的治症

山得爾精、乃德國史萊爾氏所發明、在山德爾藥廠製造爲空前未有之發明、乃淋濁菌滅去根之藥也、藥內含有去根之藥也、藥內含有Sandol Phonylum Salicylfeumethlyene blue等高貴藥精、故効力極大、萬試萬靈、應爲淋病新發明、絕妙之靈藥也、內中白檀油、非南洋熱帶產功效不著、本藥乃採取南洋出品最豐富之檀香油揀精質所製成故効力最大

山得爾精、爲德國新藥、政府實驗、山得爾大藥房、最新發明、治淋斷根唯一之靈藥也、凡五淋白濁、及其他尿道諸病患、輕者一盒、重者二盒、日久者三盒、服完之後立奏其功、百治百效、美國醫學萬試萬靈、非普通市中所售一般治淋藥、所可比擬也、故歐美各國、無不頌其爲淋濁聖藥、茲將特效如下、急性慢性赤白淋濁、尿道疼痛、風火砂石、睪丸重大、尿意頻數、尿中混血和尿不通、婦女白帶子宮炎腫、

定價每盒大洋二元每打二十元 外埠函購貨款先惠寄費在內

總經理 奉天鼓樓西路南 金城大藥房

外埠贈代處 安東 瑞祿泰 洮南 德慶仁 遼陽 義和堂 營口 中西藥房 長春 中西藥房 江省 德泰盛 大連 同德藥房 吉林 五洲藥房 鐵嶺 和發久



肺癆病特效藥

溶解臘質 三那星 殺盡癆菌

### 肺癆病之危險和難治

肺癆病之症象、爲發熱、盜汗、食慾減退、咳嗽咯痰、失音、喀血等、初起時爲第一期、肺癆完全形成、時爲第二期、及至肺臟形成空洞時爲第三期、凡與人接近者、均有傳染之危險、肺癆爲最凶險之慢性傳染病、稍一不愼、每至轉入第二三期之重症、一經傳染、即難治療、而至不可救治之狀態、肺癆乃係一種微細之肺癆菌、盤據於嬌嫩之肺臟、破壞人體組織、成爲可怕之肺癆症、爲德國醫聖考克博士發現肺癆菌者、此項肺癆菌、有一種特殊之抵禦力、能抵抗一切外來肺藥力之攻擊、蓋肺癆菌係中性脂肪性內膜及抗酸性臘質之外膜構成、且肺癆菌侵入人體局部時、其四週被侵蝕而形成頑強之結節、以阻碍血流通過、致使內服或注射之一般消毒藥劑、無由攻入、故醫家常有肺病無藥之嘆、蓋肺病並非無藥、實因有之僅足治愈肺病中之單純症、如咳嗽咯血等及第一期之肺癆而已、終不可破壞其頑強臘質及脂肪性之外膜而使藥力直達於患部、撲滅其根本肺癆菌、以達完全治愈第三期肺癆重症之目的故耳！

結核病原菌發明家考克博士小像

「2」

# 贈書

奉送三那星實驗報告書及最新肺病療養指導書・書中詳載肺病之種種療養新法・有肺病者不可不看・函索立即寄贈

肺癆病特效藥「三那星」出世

從前死於肺癆病的都是冤枉死
目前正患肺癆病的都可以不死

三那星治一二期肺癆病……藥到病除
三那星治第三期肺癆病……起死回生
解決數千年來名醫不能解決的難症
挽救數千年來名醫嘆爲無藥的重症

肺癆病不難治「難在不能攻破肺癆菌之蠟質保障及結節抵禦」
三那星非奇藥「奇在可以攻破肺癆菌之蠟質保障及結節武裝！」

## 肺癆病特效葯三那星。新發明

二十世紀唯一無二之肺癆病特効葯「三那星」其第一主要成分、即在溶解肺癆菌之直酸性臘質及脂肪性之內外膜、並軟化其結節、使同時配合撲滅肺癆菌的、其餘成分之葯力、深達於患部、而克奏其功、閱最難治之第三期肺癆、三那星治一二期肺癆、無不藥到病除、亦莫不克奏其根本治愈之效、故三那星出世後、各國名醫無不爭相採用、或視爲治療第三期肺癆之特効劑、自有史以來不可解決之肺癆症、從此隨有救星矣、

## 三那星之試驗及功能

三那星在中國、已經中央衛生試驗所化驗證明、藥性和平、絕無任何禁忌及副作用、四時適宜、老幼可服、中國之患肺癆病者、比較全世界各國爲最多、現有三那星特効療肺藥出世、實患肺癆者之一大好福音也、將其試驗功能略述如下、設於試驗管中、實驗「三那星」之藥力作用、則一分鐘後、肺癆菌皆消失其抗酸性、至三分鐘後、則此肺癆菌完全殺盡、無一倖免、

一、依動物試驗、則發見三那星能侵入結核病竈內、設檢查其病竈內之狀態、則發見肺癆菌、盡失其抗酸性、此足證明蠟質之完全溶解矣、

一、如肺癆病患者內服「三那星」一星期左右、則立見咳痰之稀釋、體熱之下降、心身愉快等狀態、

一、更繼續內服「三那星」達三十天、至六十天以上、則顯見體量增加、食慾激進、一切症狀、遂漸緩和、終達其回天再造之偉功、

價目 每瓶一百二十片可服十天定價大洋十元 每料六瓶可服六十天定價大洋六十元

上海仁記路三十五號美商愛世開洋行獨家經理

奉天十一緯路第七十三號 哈爾濱道外正陽四道街口 美商愛世開洋行

新貨運到 本行倉庫燬於溫變、來源不斷、雖貨多時、惟愛護肺癆病家、使於索閱療養指導書起見、特廣告照常刊登、無從購藥爲憾、現在德驗新貨運到、請向就地藥房購服爲荷。



# 鐵証

△謝函數千件▽報不勝載

### 黑龍江邊防軍保安游擊隊文牘副官任澤民先生來函云

逕啓者上月由貴號寄來婦科三保遊方貼服神効異常 茲再寄上大洋十元收到時請即將加料紅緞子仙膏一大貼調經養血丸兩料帶藥一付火速隨郵寄下以便應用爲荷 拉爾新街日當舖後院交保安游擊隊部任副官即妥

### △克山縣天德合燒鍋高億豐先生來函云

啓者鄙人前購貴藥房紅緞子仙膏及調精養血丸敘內子依法服貼病已霍然全愈茲有同病者聞悉擬再購紅緞子仙膏大中貼各一張調精養血丸一料半料滙上大洋五元五毛收妥祈即照郵勿悮爲荷

### △滿洲里特別區警察第一駐在所金世五先生來函云

金勒先大藥房台鑒前由貴藥房購紅緞子仙膏並蒙惠贈帶藥照收後 即使內子貼用旬日之間頗見功効 茲再滙洋五元擬購大貼一貼加料仙膏一貼並祈惠賜帶藥二付無任銘感

### △盤山稅捐徵收局王菊甫先生來函云

啓者久仰貴號之紅緞子仙膏名馳遐邇久欲購備以應家庭之需苦於附近無代售處茲寄郵票貳百分請將大貼紅緞子仙膏寄下一貼爲荷

▲紅緞子仙膏 主治婦女經脈不調、月經不准、赶前錯後、經行腹痛、子宮寒冷、白帶過多、寒血凝滯、久不受孕、屢患小產、血少乾癆、經閉經枯、崩漏不止、血色紫黑、或如汁水、面黃肌瘦、少食無眠、胸膈膨悶、午後發燒、心跳心忙、

論如何難治之症或經多醫不効者 將仙膏貼肚臍一張百病俱消無病常貼此膏 能舒筋活血追風散寒種子調精可登壽域誠婦科聖藥也內服調經養血丸善治血氣虛弱腹中癥瘕塊肚腹疼痛四肢倦怠骨蒸發熱氣短咳嗽 以及婦女百病無不藥到病除大有起死回生之效凡婦女患病無論輕重早有新得 如能外貼紅緞子仙膏內服調經養血丸 則百病若失氣血充足身體強健可得家庭中樂趣也紅緞子仙膏定價大洋五元中貼兩元 加料每貼六元調經養血丸一料大洋四元

**良機** 本藥房爲濟世活人起見 紅緞子仙膏減價一半 加料每貼三元大貼者二元中貼者一元另送帶藥一付

總發行哈爾濱道外十五道 金勒先藥房

## 婦科三寶紅緞子仙膏代理處列下

奉天鼓樓西金城大藥房 安東中富街東益增遠

奉天大成藥房 奉天泰報館 全日站恒濟堂 安東瑞祥泰 大連茲三合公 公主嶺德泰房 四平街天德祥 開原德祥厚

開原同源廣 遼陽德增福 洮南義和興 遼源德泰興 千金寨信義堂 千金寨崇盛堂 本溪大德興 鐵嶺德慶仁 洮南大德堂

遂源德泰順 洮南和順發 通遼大來堂 營口紅春堂 錦縣天生堂 吉林東升達 吉林西藥房 吉林文生堂 吉林生藥房

長春泰和藥房 長春中西藥房 江省德泰盛 江省中西藥房 江省裕原堂 江省育生堂

東三省總發行哈爾濱道外十五道街 金勒先藥房

外埠函購將款由郵滙下原班不悞郵票亦可代價



盛京時報出版各書

文藝叢考 定價大洋一元
東三省古蹟遺聞續編 定價大洋一元
皇帝東巡 
哀史 定價大洋二角



# 横濱正金銀行 奉天支店

資本金壹億萬元 全額拂込濟
積立金壹億一千七百三十萬圓

(日本電話代表番號)四九一一番
支配人社宅二三五七番
支配人代理社宅三四〇九番

○本店 横濱
○支店、出張所、東京、丸之內、神戶、大阪、下關、長崎、名古屋、倫敦、巴黎、漢堡、紐林、紐約、桑港、羅府、布哇、利歐、謝兒、西脫、阿列其、加內伊兒、孟買、卡拉其、剛脫利亞、蘭貢、新嘉坡、坎拿大、巴大必牙、斯馬蘭、斯烏拉巴、馬尼拉、香港、廣東、上海、青島、漢口、天津、北平、牛莊、大連、奉天、開原、長春、哈爾濱、



內外科 大東醫院 大東門外 電話三三四六



寫眞機 材料 零售 批發 木村洋行 奉天日站浪速通六 電話二三五三四 二三四五



製品… 鐵道車輛、鐵道路線附屬品及信號裝置 鐵橋鐵桁、鐵骨鐵屋豆油容器鍋爐類

株式會社 大連機械製作所 本店 大連市沙河口臺山町

支店並分工廠 奉天西塔大街三町目(電話二二〇三番)

要目 氣鋼、氣機、煙突、各種機械類設計製造据付、鑄鐵、鑄鋼並眞鍮鑄物、酸素瓦斯



一貼就好 其效如神

# 歐消化琥珀癧膏

專治各種瘰癧未破者貼之即消已破者貼之生肌長肉每貼一元双料二元詳細說明函索附郵票一分即寄不悞

奉天馬路灣苗圃對門 歐消化謹啓



育嬰珍品 無異母乳

勒吐精老牌代乳粉

樣品券

奉上郵栗十五分請將勒吐精代乳粉一罐及育嬰指南一冊寄下爲荷此致

瀋陽浪速通三十九番地 英瑞煉乳公司

姓名
住址



# 森永糖菓

牛奶糖 咖啡糖 餅乾 果蜜糖 牌膳糖 牛奶 牛奶粉 茶葉 哥々粉 其他送禮品 各種糖菓 一概俱全

滿蒙總經理處

大連市雲井町二七番地

森永製品滿洲販賣株式會社

受信 沙河口局私書函第六號
電話(賬房四〇二一番 營業部九八八四番)
電略 ダイレンモリナガ
振替 大連四二〇二番

# 神皋雜俎

## 村長

(吳秖中)

▲社會描寫之一

這樂農 村上有八十多戶人家。都是務農爲業。在村東頭路北有一個院落。三間草正房之外。還有三間土平房的東廂。門前臨着東西的大道。四周圍繞着土牆。這個院子就是本村的村長佟秀的公館。正房裡住着他的家眷。東廂是一頭開門。裡屋兩間的長炕。只住着三個傭工的農夫。和一個十三四歲的牛童。樂農村的村公所。也就在這個院裡 村中有公事時候。就招集些會董和村民們。在這東廂裡議事。

村公所在村長家的院裡。與村長有很多的好處。辦着公事。也就誤不了家事。一年間還能在村會賬上。支出一筆高價的村公所房租錢來。

佟秀在廿多歲的時候。是一個無正業的人。從他父母去世後。他就跟着他的表叔翟鄉約當差。雖說沒念多少年書。人頗聰明伶俐。善於逢迎。後來。他表叔死了。他又無家可歸。就來在這樂農村。在他一個遠支舅舅張四爺家裡幫忙。村中有個大事小情就來找他。因爲他會寫幾個字。以後趕上選舉村長。這些務農的人們。都不願意當。張四爺給他幫個忙。他便當上了這個樂農村的村長。到現在已當八九年了。李老五的地買來五六十畝。張二寡婦的房宅也置過來了。使他最滿意的。就是在三年前從山東難民裡買的那個滿臉 大麻子的 大脚婆子。在他的眼光看來眞是天仙似的。窮措大的佟秀能到這步用地眞是人們夢想不到的事。

這一次村長改選。佟秀又連任了。但是會事是應該結束一下的。佟秀遂派牛童各家傳知。訂期開會。

到了開會那天。早飯以後。張四爺帶 着七八個人走 進東廂來。牛童從墻上摘下來一把泥壺。抓一把苦丁茶葉。倒滿水了。放在火上燒的滾熱。滿滿的斟上七八碗。送給衆人們哈。衆人們正在開談着。村長佟秀從外邊走進來。一屁股就坐在地下板櫈上。很驕傲的表現出是這個會議。主席的態度來。

『我今天請衆位來。將這個會賬做個結束』。佟秀一邊說着。將一本村 公所的官發 會賬翻開按照賬上寫的。一筆一筆的念了下去。

『二月十八日軍草錢大洋六百元。三月十四日自警團鞋錢大洋廿四元六角。四月初六日村公所房租大洋卅八元……五月十九日公用大洋二十六元………』

村長！五月十九這筆公用的大洋二十六元是作什麼用的？村長佟秀正在念賬。李老二忽然一問。把念賬音打斷了！衆人的眼光都集中在佟秀的嘴上。聽祂的答覆。

村長又照賬念一遍。怒目斜視着李二說。『你還不明白？混蛋！』

『我不是問那個數目。我是問作什麼花的。秋天我好和我們地東算賬。』李二說。

佟秀被他這一問。張口結嘴說不出來。老羞成怒了。拍！的一聲。將會賬筆硯都扔地下了。

『好東西！你敢抗違命令？我無論何時辦事都很清白。分毫的弊病沒有。你眞好大胆子。敢抗納會攤。我非辦公事送你不可』

王老六說『村長看他無知。饒了他吧』。

『不！不行！這一村若都像他這樣。我的公事不用辦啦！』佟秀氣昂昂搖着頭說。

總算是他的舅舅張四爺的面子比勞人重。村長不送李二了。等五月節李二給村長送一袋綠三羊牌的洋面。當作不應該問而問的一種薄懲。會賬馬馬虎虎算完。各自回家去了。

李二在道上一邊走着一邊想。那筆錢到底幹什麼花的呢？今天好險！差不多弄出禍來。還虧張四爺講的這個人情。若不……

大同元年八月十八日 寫於昌圖心泊廬。

## 飲水應有的常識

現在攝生研究之五 (娣紀彬)

淺井的水是最有危險的。在人烟稠密的地方更不合宜。就是在鄉間人少的地方。也應當謹愼選擇

### 井水的位置

必須知道左近沒有糞坑。厠所。與這井相通。井口須高於地面。不可使地面上的水流入井裡去。井口以下五尺至十尺以內的地方。應用洋石灰等不滲水的東西築成。以免未曾經沙土濾過的水。流到井裡去。

大城市的地方。工業繁盛。人烟稠密。須用多量的水。井水的供給。是有限的。不得已就須求之於

### 河水與湖水

澄滿小溪的水。可以築壩。積蓄起來。或引入蓄水池裡去。以備應用。在東西各國。用這種法子的很多。尤其靠山近的地方。若能保障這小河的流域以內。不致被糞等物沾污。這種水是很安全的。蓄水池普通都不能蓋。其中植物都當去淨。若是沒有這樣的地利。就得用大河的水。

### 大河裏的水

都多少曾被沾污過。不過濾。不消毒。是不可用的。河水本有自己變潔的能力。藉着天然沉澱的法子。多數的微菌都被除去。在流動慢的靜水中較大的灰塵帶着微菌。沉到水底。能致病的毒菌。都很快的就死亡了。因爲食料旣不充足。溫度也不適宜。能使人得病的毒菌。在這種不合宜的環境中。生活是很小的。不過這種使人能得病的毒菌。仍有存在的可能。所以這種自潔的法子。不很可靠。而且意外沾污的機會也太多。必須施用人工潔水的法子以後。方可用爲飲料。(未完)

## 瀋水花塵成夢夢 連濱豔影又蹬蹬

—寫給吳雲影先生— (壯魂)

(一)放眼塵寰。偶覩雲影公妙作於時報雜俎。搞藻揚芬。不勝英雄兒女。流露於字裡行間。青衿落拓。紅粉飄零。從來錦繡叢中。難免人天之劫。可謂然歟。？觀詩贈句。騷人韻事。鹽羹無似。則傾心凝瞻。當有非娶不嫁之誓。追桃源洞口。鳳去樓空。則不勝桃花人面之想。

佘日月幾何。移鬢影於漣漪。名爲國色。想可相得益彰。然而故園無恙。松菊猶存。昔日王孫。何妨作入幕之賓。惜世態炎涼。舉案齊眉。情卄終始者。求之於斯世。恐不可多得耳。

行院姊妹。惜人皆以異類視之。桿悍作怪。狐衛惑人。固有非禿管所能盡道者。然時運不齊。生帶愁來。掬傷心於淚裡。度歲月於風塵。茫茫苦海。搔頭莫禱。披煩惱於何處。掠飢渴於伊誰。此古今所同慨也。若夫金鈴者。豊奇胎於骨地。執賤役於閭東。十月呻吟。負母氏之劬勞。玉貌芳年。添桑間之歲月。縱願但以初逢。辛情天英補心懸兩地。念有獨鍾。所謂有情人。終成眷屬。魂不禁馨香而默祈也。

予餓不自揣。非求盡善之方。徒作療愁之術。西原漫步。過會德閣因休憩焉。嫭婷婉戀。洛女丰格。妾明非分。嘗知非福。敢時有冰淵之懼。庭蒿沒入。絕音迹者久矣。頃讀雲影君雅著。寠念勃發。同一鈴身。振臂一嗚。聲聞於天者有之。潦倒勾欄。終身不籍得脫 者有之。其爲鈴也。雖皆金屬。響不禁止聞其幸不幸耳。

新京爲國都所在。人傑地靈。冠蓋雲集。英雄美人。一時屏出。如金鈴者。或不乏人。金風掠地。玉露橫秋。允宜及時行樂。吉樓標袖。無處不黯然魂銷也。

八廿六於撫順旅次

## 蜀道難有由來

▲青灘見聞記(悼紅)

青灘爲長江有名之險灘。土人呼之曰灘王。一名新灘。距牛肝馬肺峽十五里許。乙卯春入川。行舟至此。日已西斜。灘不可過。遂泊焉。引同志登陸。見蜂閭蜿蜒。古木參植。野花迎人。桑竹交翠。居民倚山築屋。有店肆十餘家臨江岸。岸立巨石三四。廣丈餘。高倍之。爲五色石子結成。狀如太湖石。頗堪觀賞。入肆少息。聞有人曰。此灘連接凡三。相距各二三里。江水漲落無定。舟船經過。損傷之事屢出。船爲避免沉舟滅頂計。均雇土著慣識灘性者操舵。或爲之指導。謂之灘師。旅客多登岸步行。物品雇土人負之。謂之起坡。前三日。一貨船至此。觸石碎焉。全船四十餘人。僅五人遇救。餘者盡膏江魚之腹。然昨夜水漲四尺。諒公明日過灘。料可無憂矣。」予等至灘望之。怪石林立。水流湍急。頗洶猛。拆而觸岸。浪花奔赴。其聲如雷。直令吾等駐足之地。搖搖欲動。殊爲駭目。而兩岸交通。皆以小艇往來於盤渦中。日暮歸舟。夜間驚瀾怒濤。澎湃令人不成寐。翌晨。登岸。上灘俯視。銀濤層疊。其疾如矢。下流若在深潭。遙見下灘帆船。舟子奮力搖櫓。行駛如飛。轉瞬數里。若舟上灘時。合數船舟子百餘人。以竹纜牽挽之。舟始遲遲行。由辰至申。始過此灘。蜀道之難。有由來矣。

## 水滸傳梁山泊

### 一百零八個英雄好漢的遺跡 潘巧雲後禁演舊劇烏龍院立石

讀書考古之一(下) (唐君)

離九天玄女舊廟三四里遠。有宋江河(又名濟河)這河鄆從城外流來。一直流進梁山泊內。據說宋江當年常在鄆城外河邊的酒樓上吃酒結交各方英雄也就這在條河上。這河在夏天發水。冬天乾枯。現在發水也不能行船。據說從前河身不曾被沙土淤塞時。小船還可以直划進梁山河。

在宋江附近有個宋莊。據說就是宋大哥的生地安家村後來 姓宋的人 以爲有辱宗族。所以把他改成了宋莊。距宋莊不遠的七里鋪。據說便是大王晁蓋的故鄉。現在鄉里的人。還津津有味的講他的故事。楊雄殺妻也就出在離鄆城不上二十里的潘溪渡。現在姓潘的入還不准演楊雄殺潘巧雲的舊戲。據說潘巧雲便是姓潘者的先輩。

鄆城內關於宋江的遺跡。已經沒有。只有近三四年來所出的烏龍院故事。很足以爲梁山泊故事生色。烏龍院已經成了妓院的別號。不料前三四年前有一個住防鄆城的馮玉祥部下的某旅長。因爲人民把那住有兩個和尙的某鹹菜舖叫做烏龍院的戲言所動。某旅長聞聽之下。不勝詫異。因爲他也是出身綠林。到鄆城後曾經四處探訪宋江的遺聞遺跡始終沒有獲得很大的結果。現在旣經知道大烏龍院。他便强認爲是宋江的唯一的古蹟。因此他要求各機關各法團聯名在鹹菜舖門前立一通『烏龍院遺蹟』的石碑。大家當時迫於威力。只得贊成。此碑一直立了一年多。等他移防後才把他毀去了。 (完)

歡迎投稿

## 農村少爺嗜賭一擲千金 與妻分產之後又來典賣

編輯先生。我有個親戚。係 一舊式女子。爲若碰着一個不好的丈夫。將來生活難免不發生問題。現在特把個中的情節。叙述出來。敬祈指示一個救濟的方法。就公衆議場欄內發表。至爲感激！

原來 那個 女子C女士就是我的堂表姊。年約卅餘。在十餘年以前。由父母包辦嫁給一個農村家庭中具有少爺派頭的F君爲妻。當時F君的父母俱存。擁有良田一百餘畝。將田地一部分雇人耕種。一部分個給人家耕種。每年收租可二三百石。又祇有F君一個兒子。生活當然很舒服。那F君因被父母嬌養已慣。幼年就放棄學業。專以賭博爲生涯。不過因有他的父母的管束。還不敢十分的放肆。誰知過了幾年。他的父母先後去世。於是F君因爲無人管束。對於賭博。就益加放肆起來。往往一擲千金。不到幾年工夫。竟把繼承祖父的遺產。賣去三分之二。C女士雖然時常規勸。可是他簡直宅不理會。那時C女士已生有兒女四個。見到這種情景。恐怕將來子女們和本身的生活問題。發生困難。因於民國十九年邀請戶族多人。從事規勸。比時F君自覺對不住他的親戚和各位父老。乃承認把剩餘的家產。按照全家人口均分。以後家中各人的財產。完全獨立。各管各業。兩不相涉。女士當亦表示同意。於是就由F君當着戚族面前。親寫一分文書。將家產作六股均分完畢。那時得分產以後。F君竟將自己所分得的產業。完全賣去。以供他賭博專上的揮霍。現在聽說他又把C女士娘兒們所分得的田地。暗地裡典去一大部分。C女士遇着這種豪賭浪費的男子眞是莫可如何。現在她打算想一個辦法。加以救濟。不曉得可能辦得到嗎？茲將所設想的辦法列後。

(一)擬將十九年所分得的家產。呈請法院出一佈告給她辯明。凡係她們娘兒們所分得的家產。如由F君暗中典賣。一律作爲無效。

(二)擬請求本區內的區自治公所。亦給她作一同樣的聲明佈告。

(三)上項『作爲無效』的宣告能否自十九年起？抑只能由現在備案之日起？

(四)除了上列的辦法外。還有其他的良好辦法否？

士魁二一八三

記者答(一)應呈請法院備案(二)亦可如此辦理(三)可以自十九年寫字據之時期。(四)無。

○ ○ ○

## 遼東行部志研究(三)

(島田好)

丁酉(二月十三日)次望平縣。望平本廣寧府倚郭山東縣也。朝廷以廣寧距章義縣三百餘里。路當南北之衝。舊無郡邑。乃改山東爲望平。治梁魚務云云。

關於望平縣即梁魚務之位置明一統志及遼東志均謂在廣寧衛東北百五十里讀史方輿紀要謂東北九十里其里數殊有懸隔但我松井教授由於許亢宗之行程錄等稍稍明白其位置(滿洲歷史地理第二卷)即教授謂『兎兒渦至梁魚務。兩地之距離。行程錄謂六十里。松漠紀聞謂三十五里。御寨行程謂八十里。距離大差。今由行程錄與御寨行程所謂之里程推考。則梁魚務應在今遼中縣北約五十淸里之水泊附近』然教授繼又謂『遼河流域之地形古今有顯著之變遷。在此等沮洳地中之處所。按今之地理。比定其位置。殊爲困難。故梁魚務之位置。雖推定在今鎭安縣至遼河之中間。但離以推究爲今之何處』。然王志修氏奉天全省地輿圖說圖志。在上記水泊西際即今奉山鐵路繞陽河車站東南約三十里地點載有古城地名。予認爲此即望平縣之遺址其理由如下(一)今之道路爲由奉天向西北至新民縣折向西南至北鎭縣但當時之道路爲由奉天向西南至章義(今奉天西南約七十里之彰驛站)由此西向至廣寧府(今北鎭縣)此古城在今彰驛站與北鎭縣相連之直綫上。(二)行程錄等謂望平縣東至遼河。爲六十里。但此古城。遼河之西方。按今之里數計。直經約有四十餘里。故以當然之尺度當時之道路言之謂爲六十里。或屬妥當。(三)行程錄謂『梁魚務(梁魚務)基(地基)依水際。環繞居民數十家。彌望皆荷花水多魚』此水際非普通河水之邊際。必爲水泊之邊際。由下文環繞居民數十家。彌望皆荷花觀之。顯然明瞭。如爲河。則民家不能環繞。且不得有彌望皆荷花之事。 (未完)

## 說茶

(劫餘生)

茶之產不一。福建之崇建延泉等處。隨地皆產。惟武夷爲最。他處產者性寒。此產性獨溫也。故武夷之茶。爲天下所重。凡屬茶店。皆懸武夷岩茶字樣。可見其 品之嘉 勝耳。其品分岩茶洲茶兩種。附山所產者名岩茶。沿溪所產者爲洲茶。岩爲上品。洲次之。岩茶又分山北山南。山北所產者爲佳。山南次之。岩山之外。又名外山。清濁不同矣。採摘之期。以清明後穀雨前爲頭春。立夏後爲二春夏至後爲三春。頭春香濃味原。二春香少味薄。三春香則香奐味仍薄。種處宜日宜風。惟不宜多日多風。風日多則茶不嫩。採時宜晴不宜雨。雨則香氣減。而味亦淡。此爲採茶者之經驗所得然頗近情。各岩最著名者。自雲天遊接笋金谷洞玉華等處。採摘烘焙。須得其宜。然後香味兩絕。第岩茶反不甚細。以其得天地之氣獨厚也。有小種花香清香工夫松蘿諸名稱。京之有天然眞味。其色不紅。所謂大紅袍白雞冠兩種。則係特產。已于前篇述之。茲不贅及。岩境東南。山谷平原。無不產茶。惟崇南曹墩。乃武夷山脈。所產甲于東南。至于蓮子心。白毫。紫毫雀舌。皆外山茶初洲出嫩芽爲之。雖以細爲佳。而味實淺薄。不及岩茶遠甚。若夫宋樹。尤爲稀有之品。又有名三味茶。別是一種能解酲。消脹。岩山外山。各皆有之。然亦不甚多也。

◈投稿須知◈

(一)凡來函稿須加句點
(二)稿紙須在一面書寫
(三)取錄與否概不寄還
(四)不予酬資亦不贈報

## 主婦的常識(續)

(菲心)

(三)怎樣保護高貴華麗的樟毯。當吃飯的時候。你如果不欲把樟毯移開而又捨不得那塊鮮艷高貴的樟毯的話。那末。你可以先用一張大油紙鋪在樟毯上面。再用一方面白布罩在油紙上面。倘使沒有大的油紙。祇須把 幾張小的油紙 拼黏攏來。就得了。照這樣辦。小孩子在吃飯時。就是不當心把油點湯汁淋淋漓漓地潑滴樟上。不打緊。宅們決不會透過油紙而沾污樟毯的。做父母的固然應該教訓他們。小孩子在吃飯時。不可粗手亂脚。但是潑出湯汁油點。便父母也不能避免。莫說小孩子了。所以。把樟毯移去便罷。否則就不能有上述的設備。

(四)怎樣去掉器皿上的魚腥氣。魚的滋味。雖然非常鮮美。但是宅的腥氣。很易沾染於盛魚的器皿上。怎樣把那腥氣除掉呢。當你在洗滌盛過魚兒的碗碟盆子。或隨便何種器皿時。祇要放些醋在水內。立刻可將腥氣完全除去。你的厨房裡。如果沒有一隻專供煎魚用的鍋子。你却祇有一隻無論煎或烹都要混用的鍋子。那末。這鍋子煎過魚類以後便不免沾腥氣。要把腥氣除去。也可用醋和水去洗滌。

(五)怎樣洗去衣服上的草漬 小孩子們大半都喜歡在草地上打滾取樂及至回家時。他們的衣服上。往往沾着了不少的綠色的草漬。年輕的母親。見了這種醜陋的綠痕。一定是很惱怒的。但是不須愁得。此種草漬並非不能濯去的。你可向藥房裡去買些純淨酒精用海綿把宅蘸了。擦在這難看的草漬上。然後再照平 常洗衣的 方法去洗滌。不過放酒精的瓶子。最好用玻璃塞蓋住。因爲酒精容易露於空氣中。不久就要化成氣質的。倘若瓶塞不密。宅也會漸漸的漏走了的。

(六)怎樣使小菜不變味 每年到了夏季。一切食物。很容易變味。那末。怎樣能使菜櫥中時放着的一碗一碗的菜肴。新鮮而能持久不變味呢。說出來方法很簡單。你祇要去買幾塊木炭。再用洋紗做幾隻小布袋在每一小袋中。可放入一二塊木炭。就把宅們掛在菜櫥中。越是接近菜碗。越是效驗如神。原來木炭的性質。能夠吸收空氣中的污濁不潔之物。好像海綿能夠吸水一樣。每隔一星期須將小布袋內的木炭取出。翻轉來洗淨。乾後。另外再換裝新鮮的木炭。(完)

## 坐雨雜詠

(釋堪)

亂雲含雨幾堆堆。竟日顚風搖不開。午哀微陽雲罅漏。疾雷又送雨聲來。

差少黃塵十丈飛。却看碧蘚繡牆衣。風沙老作幽并客。歸思江鄉好釣磯。

## 西域輸入的各種醫藥(續)

(觀凡)

二十五。無花果。西陽雜俎謂阿驛出波斯。彿林人呼爲底珍。樹長丈餘。枝葉繁茂。有丫如蓖麻。無花而實。本草綱目謂無花果產長江沿岸雲南吳楚閩越間。唐以前無之。非中土產。至何時始入中國。記錄不明。

二十五。阿勃勒Cassia Fistula。陳莊器謂。生拂林國。狀似皂莢而圓。味甘好喫。西陽雜俎謂。波斯皂莢。彼人呼爲忽野簷。拂林人呼阿梨勒。

二十六。水仙。西陽雜俎。捺祇出拂林國。根大如雞卵。葉長三四尺。似蒜。中心抽條。莖端開花。六出。紅白色。花心黃赤。不結子。冬生夏死。取花壓油。塗身去風氣。據此形狀。與水仙彷彿。而外國名謂不同耶。

而本草綱目則直認捺祇爲水仙。唐末自波斯經印度入中國。

## 製革法

(子偉)

(一)製革的準備。 準備方法可分。(一)浸水。(二)清灰。(三)脫毛。(四)刨肉。(五)脫灰。(六)浸酸等六種。(一)浸水足使。(A)不潔的物質除去(B)溶去壞質。使皮容易脹脹。

(二)清灰是使。(A)毛根周圍的細胞 破壞。使毛 脫落。(B)皮面脹厳。易於吸入藥水(C)皮中的脂肪除去。其方法將皮浸漬在石灰水溶液中。加以攪拌。并加些硫化鈉。

(三)脫毛用鈍刀刮去其毛。

(四)刨肉—刨去表面皮上的肉類。

(五)脫灰—將石灰水洗淨法將鳥糞浸水。取面上清澄的溶液。浸皮其中。時常攪拌。約有一星期之久取出。(六)浸酸一是使。(A)皮收縮。(B)中和水和灰質。

(四)鞣製和修飾。 用鉻質製法有二種。(一)用(甲)(一)重鉻酸鉀五磅。(二)鹽酸二十五磅。(三)水四 百磅。(乙)(一)次亞硫酸十磅。(二)鹽酸五磅。(三)水四十加倫(以生皮一百磅爲標準)把兩種(甲)的溶先將皮浸入。呈黃時取出。吹一晝夜再投入。(乙)種液中(B)用。(一)鉻明礬十五磅。(二)炭酸鈉四五磅。(三)食鹽四五磅。(四)水一百五十磅。(以生皮百磅爲標準)將浸脹的皮。投入絕不攪拌。約二十四小時之久愈久愈佳。以藥水深入皮中爲合宜。任用(甲)(乙)兩種液浸皮後。再加以染色。使她美麗。有光澤方好。而製革的手續就成功了。

## 評王越風沙集(續)

(徐生)

親切眞摯。爲詩之第一標準。亦『風沙集』價値所在。集中詩之章法。多模倣白香山秦中新樂府及杜工部無家別新婚別等詩。而精神氣骨。實得之於漢魏樂府。茲錄一二短篇爲例。

▲逃荒

草根皆嚙盡。頑石豈可茹。幼兒餓已僵。瘦肌裹乾肚。棄置土舍旁。三日不臭腐。無淚哭殤兒。還看妻與女。眶陷目迷茫。遂首惟傴僂。商略作逃荒。扶杖携筐簍。出門踉蹡行。郊原俱赤土。餓莩互闐丘。曾不掛麻縷。群鳥啄其腸。啞啞相慶語。野犬爭殘骼。洶洶門豺虎。道逢鄉里人。鳩形拐復顚。乍見不相識。細認各凄然。自云潼關返。前路少人烟。但見商與賈。手携買兒錢。買得吳兒女。長繩犬豕牽。崎嶇潼關道。日夕有啼聲。(此述陝西事。遍中國鄉野皆類此)。

▲縫衣婦

青燈何熒熒。嗚蟲何切切。一針復一針。夜夜不得息。夜夜不得息。一針一針血。嬌兒夢中啼。阿娘要糜食。昨午隣女至。欵欵恤寒婁。手携百花綢。舞衣教我裁。云有城中家。習得番朝儀。春秋佳節至。翩翩舞蹈開。士女羣雜沓。華鐙照高臺。長歌須行樂。韶光不復回。舞衣漏夜縫。莫得貴人催。(此則中國之都市。與上首鄉野對看。中國之現狀畢略矣)。

▲主與驢

主謂蹇驢。勿懈勿怠。勞工神聖。箴言宜履。驢曰我主。驢亦勞止。乾蹇下咽。折我鱗鬐。蹇驢何知。竟復抗言。有鞭箠在。尙其愼旃。雖曰犬馬。豈無畜道。夙夜匪休。旦夕就槁。咦何驢斯。頑梗若是。錫爾嘉鞭。庶其無悔。奮我蹇蹄。豎我巨耳。曠野蒼茫。吾其遁矣。曠野蒼茫。明星有爛。蹇驢長鳴。聲聞霄漢。(此篇似法人拉豐丹之寓言。爲集中甚佳之作。經濟壓迫。社會革命。民生實況。時代消息。悉于是寄託。言近而旨遠矣)。

讀右所錄。惟覺其爲今日中國人之詩王君可推爲今日中國之一眞詩人矣。集中長篇佳者亦多。不及備錄。昔年見王所爲『茵夢湖曲』。竊善其能以新材料入舊格律。今讀『風沙集』且服其能實狀民生疾苦。王君吾人惟祝王君於詩之進步更從此遠也。(完)

## 中國人物畫之□□ 背景□表現□源流

(八十七) (姚湘漁)

▲仙判畫家

楊芝。錢塘人。善仙佛鬼判。筆力雄健。善畫大幅。嘗曰『安得三十丈大壁。縱墨一缸。以用家滌埽大帚。蘸之。乘快馬以帚掃數筆。應幾手臂方舒。而心胸以暢也』

徐人龍。錢塘人。善仙佛鬼判。一時罕匹。然較之楊芝則稍遜一籌矣。

吳元。字羽仙。杭人。善人物鬼判。得戴進三昧。

王逸民。杭人。以畫大判。及野仙有名。

黃應諶。字敬一。號別菴。順天人。爲上元縣丞。善人物鬼判。傳染本古法。供奉內廷。

邱天民。字獨醒。曲江諸生。善野仙人物。皆用擁腫怪筆。別有風味。

陸翰。字少微。杭人。善畫大判野仙。

▲普通人物畫家

陳洪綬。字章侯。號老蓮。諸暨人。以明經不仕。崇正間。召入爲供奉。甲申後自稱悔遲。善人物。驅幹偉岸。衣紋淸圓。細勁。兼龍眠吳興之妙。設色學吳生。力量氣局。在仇唐之上。作畫興到急就。名著當代。時謂三百年來。無此筆墨。爲淸代第一大家也。

陳尹。字莘野。號雲樵。初學李藩。人物工秀疎老。有出藍之目。王原祈嘗評其畫云『前無十洲。後無章侯』可入神品。

## 瀋水醫壇

▲來稿無句點者不錄

### 讀者問病

盛京時報大主筆先生台鑒。貴報自設醫壇一欄。患者皆紛紛向問。先生皆以登載。實爲社會造福。勿可限量之。愚女現年十八歲。自十七歲。面部忽生如米大之小泡。初生時。甚爲奇癢。過數日後。以手捻之。則破而內出米大之硬粒。(俗謂之風刺) 有時滿面皆亦勝起。過幾日。亦許見少矣。然仍不去根。迄今則二載之奇。亦前曾買淨面水。及天恩水擦之。亦是勿效。甚爲愁慮。雖不爲大病。然每與人談話時。則覺面部如此。甚不雅觀 萬望 大主筆先生登載是荷。並懇各大醫士答一

## 點滴

(秀貞)

男子在戀愛中常以女子爲他的全理想。而且把生命和靈魂都全部呈獻了。但在結婚後。理想漸因實現而寂滅。所謂生命和靈魂不但一並收回。而且在心中間 常有圖謀 新愛的幻想。

○

男女的第一次蜜吻是世界上最神秘。最甜蜜。最光榮的事以後的接吻無論如何也及不上第一次的偉大。而失戀後的男女。在重新戀愛時。所感覺吻底一切。都及不上初戀的濃烈但是。那些以吻人衆多而驕傲的人。在用情上却沒有吻人極少的人專篤。

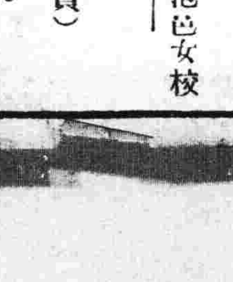

# 奉天省公署實業廳啓事

大同元年八月　日

爲聲明事查前遼寧農鑛廳於去歲查驗張寶鎔等鑛商照証計八十七份因事變遺失茲迭據各該鑛商等呈請補發新照証等情到廳除已呈報實業部備案並請准補發外特將張寶鎔等照証計共八十七份分別列表於後此項照証及鑛圖無論落於國內國外任何人之手一律作廢特此登報聲明

計開

| 鑛權人 | 鑛別 | 縣別 | 鑛區所在地 | 畝數 | 註冊年月 | 備考 |
|---|---|---|---|---|---|---|
| 張寶鎔 | 煤 | 本溪 | 大偏嶺 | 一千零七十九畝一分六厘 | 十年八月 | |
| 王巨川 | 同 | 同 | 賽馬集 | 五百二十七畝一分二厘 | 十年九月 | |
| 吳殿卿 | 同 | 同 | 朴家堡 | 一千零八十畝 | 十二年十一月 | |
| 白樂亭 | 同 | 同 | 艾家坟 | 五百畝 | 十四年一月 | |
| 王吉臨 | 同 | 同 | 李家洼 | 三百九十四畝二分八厘 | 十四年四月 | |
| 張景惠 | 銅 | 同 | 荒溝掌 | 一千六百二十畝 | 十七年一月 | |
| 張景奇 | 鉛 | 同 | 荒溝東山 | 二百二十五畝一分 | 十七年二月 | |
| 王成德 | 石灰石 | 同 | 豆腐房溝 | 四畝 | 十八年十二月 | |
| 張紹綱 | 鉛 | 同 | 鉛銅溝 | 五百四十畝 | 十七年一月 | |
| 伏玉書 | 苦土 | 蓋平 | 鍋底山 | 七十五畝一分八厘 | 九年三月 | |
| 陳鶴年 | 硅藻土 | 同 | 陳家堡 | 一百十四畝四分 | 十五年九月 | |
| 鄭韶泉 | 漂白土 | 同 | 橋台堡 | 六十畝 | 十六年三月 | |
| 韓梓英 | 花崗石 | 同 | 何家屯 | 十二畝 | 十六年十二月 | |
| 趙萬銓 | 建築石 | 同 | 趙家屯 | 二十五畝 | 十八年七月 | |
| 趙成福 | 同 | 同 | 長隴山 | 二十畝 | 十八年十二月 | |
| 賈書田 | 同 | 同 | 水峪口山 | 五十一畝 | 十九年一月 | |
| 王大安 | 硫化鐵 | 同 | 小杏溝 | 二千五百畝 | 十九年十一月 | |
| 孫彥 | 建築石 | 同 | 韓家溝 | 十四畝四分七厘 | 十九年三月 | |
| 劉維泉 | 同 | 同 | 同 | 五十畝 | 十八年九月 | |
| 史占鰲 | 同 | 同 | 塔子溝 | 二十一畝三分 | 十八年十二月 | |
| 王長清 | 同 | 同 | 石廠溝 | 四百畝 | 十八年十二月 | |
| 李長陵 | 滑石 | 同 | 聖水寺聯合村李家屯 | 九十九畝五分 | 十八年四月 | |
| 田正綱 | 建築石 | 同 | 田家歲子 | 五十畝 | 二十年九月 | |
| 鮑永和 | 同 | 同 | 老虎洞 | 二十一畝五分四厘 | 二十年九月 | |
| 王巨川 | 鐵 | 鳳城 | 弟兄山 | 四百七十一畝一分七厘 | 八年四月 | |
| 陳和瑞 | 硫化鐵 | 同 | 乾草甸子南紀家歲子 | 一百一十七畝五分 | 十七年三月 | |
| 孫善堂 | 石灰石 | 同 | 石灰窰子 | 二十四畝 | 十七年三月 | |
| 孟子貞 | 煤 | 桓仁 | 石灰窰子嶺 | 五百四十畝 | 九年八月 | |
| 周蓮溪 | 大理石 | 岫岩 | 龍頭寨界大荒溝 | 三百畝 | 十八年一月 | |
| 李春陽 | 煤 | 柳河 | 半截河 | 二百七十二畝五分 | 八年三月 | |
| 楊春山 | 同 | 臨江 | 五道江嶺 | 五百四十畝 | 二十年六月 | |
| 李春潤 | 同 | 撫松 | 小韭菜溝 | 五百四十畝 | 十九年十一月 | |
| 王雅箸 | 建築石 | 撫順 | 關口村 | 一百四十三畝六分八厘 | 二十年一月 | |
| 張淑厚 | 同 | 同 | 孫家坟溝 | 六十五畝三分 | 二十年七月 | |
| 肇新窰業公司 | 磁土 | 同 | 馬前沖 | 五百四十四畝五分 | 二十年七月 | |
| 張仲 | 煤 | 錦西 | 黑魚溝 | 二百七十二畝六分一厘 | 九年六月 | |
| 魏伸芳 | 同 | 西安 | 丁家大營 | 一千零八十畝 | 十一年四月 | |
| 吳德全 | 同 | 同 | 關家燒鍋 | 五百四十畝 | 十二年五月 | |
| 魏斌棚 | 同 | 同 | 野猪溝 | 五百四十畝 | 十八年十二月 | |
| 馬荊山 | 同 | 同 | 亮甲山 | 五百四十畝 | 二十年三月 | |
| 范紹安 | 同 | 同 | 花園北山 | 三百一十六畝四分 | 二十年五月 | |
| 黃顯頴 | 同 | 同 | 馬鞍山 | 一千五百二十六畝五分 | 二十年五月 | |
| 楊魁元 | 同 | 同 | 半截河西嶺 | 一千七百一十一畝九分四 | 九年三月 | |
| 梁兆璠 | 同 | 同 | 孟亮河 | 三千六百六十二畝八分七 | 九年五月 | |
| 孟憲家 | 同 | 同 | 老龍頭鴨子圈 | 五百二十九畝一分 | 十二年九月 | |
| 丁麟德 | 鉛 | 興城 | 松樹卯 | 一千零三十畝 | 六年二月 | |
| 張玉琛 | 鐵 | 同 | 黑松林小雞冠山 | 二千四百七十三畝 | 七年十二月 | |
| 鍾萬玉 | 同 | 同 | 石頂子溝 | 五百畝 | 十七年四月 | |
| 馮少田 | 雲母 | 瀋陽 | 蛇山子北平山子 | 二十畝 | 十八年七月 | |
| 湯玉麟 | 煤 | 義縣 | 銷戶營子 | 五百四十畝 | 十一年二月 | |
| 周文富 | 同 | 復縣 | 大姑子廟 | 一千五百十一畝三分二 | 十年十一月 | |
| 潘玉泉 | 砂石 | 同 | 潘家屯 | 五十畝 | 十七年一月 | |
| 劉長文 | 石灰 | 同 | 楊樹房 | 五十畝 | 十七年三月 | |
| 汪兆琇 | 印石 | 同 | 瓦房店西平山屯 | 八十九畝九分一厘五 | 十八年六月 | |
| 于寶孝 | 石灰 | 同 | 東轉角房村 | 五十畝一分四厘 | 十八年七月 | |
| 溫瑞信 | 建築石 | 同 | 小廟家屯 | 一百四十七畝八分八 | 十九年四月 | |
| 張雨田 | 煤 | 同 | 瓦房店梁家屯 | 六百二十五畝 | 十九年五月 | |
| 高桂五 | 建築石 | 同 | 李家屯 | 八百十畝 | 十九年四月 | |
| 劉廷元 | 煤 | 輝南 | 杉松崗 | 一萬六千二百畝 | 四年九月 | |
| 于椿 | 金 | 清原 | 王家大溝 | 四百六十八畝六分七厘 | 七年九月 | |
| 宋錫榮 | 同 | 同 | 倉什 | 四百三十九畝 | 十四年二月 | |
| 馮長庚 | 煤 | 錦縣 | 校衛屯 | 八百一十畝 | 十六年九月 | |
| 焦明順 | 土灰 | 鐵嶺 | 小三沖溝 | 十五畝 | 十八年十二月 | |
| 振興公司于沖漢 | 鐵 | 遼陽 | 大孤山 | 三方里一百七十二畝 | 六年三月 | |
| 同 | 同 | 同 | 櫻桃園 | 三方里二百四十六畝 | 同 | |
| 同 | 同 | 同 | 鞍山 | 四方里一百八十五畝 | 同 | |
| 同 | 同 | 同 | 對面山 | 四方里五百一十四畝 | 同 | |
| 同 | 同 | 同 | 關門山 | 一方里一百六十畝 | 同 | |
| 同 | 同 | 同 | 王家堡子 | 三方里四百二十六畝 | 同 | |
| 同 | 同 | 海城 | 小嶺子火連寨梨樹房身 | 四方里三百三十五畝四十九分丈 | 同 | |
| 同 | 同 | 同 | 鐵石山下甸池溝 | 一方里二百二十畝 | 同 | |
| 同 | 同 | 遼陽 | 一擔山胡家廟子老虎峪金家嶺子 | 四方里四百三十八畝 | 十年九月 | |
| 同 | 同 | 同 | 新關門山馬圈子道溝金家嶺 | 四方里五百零九畝 | 同 | |
| 同 | 同 | 同 | 白家堡子胡家堡子蕭家廟子 | 四方里一百三十六畝 | 同 | |
| 肇新窰業公司 | 粘土 | 同 | 人窰村西北土門子山 | 二十畝二分 | 二十年一月 | |
| 田雨時馮庸 | 滑石 | 海城 | 巖峪 | 一百零六畝四分八厘 | 四年七月 | |
| 同 | 同 | 同 | 楊家甸 | 十九畝九分三厘 | 同 | |
| 同 | 同 | 同 | 賈家堡子 | 五十畝七分五厘 | 同 | |
| 同 | 同 | 同 | 宋家堡子 | 十七畝三分三厘 | 同 | |
| 王秉鉞馮振武 | 同 | 同 | 廟兒溝 | 八百六十五畝四分三厘 | 四年十一月 | |
| 馮振武 | 同 | 同 | 柳條溝 | 五百四十畝 | 同 | |
| 王成立 | 苦土 | 同 | 半二房 | 五百六十畝六分 | 七年九月 | |
| 王朝宗 | 滑石 | 同 | 侯家隈子 | 六十二畝五分 | 七年七月 | |
| 張紹先 | 同 | 同 | 泡勒馬峪村 | 四百四十七畝六分二厘 | 十五年九月 | |
| 殷錦章 | 同 | 同 | 侯家隈子 | 一百畝 | 十八年九月 | |
| 吳德齡 | 同 | 同 | 小寺溝 | 四百六十四畝七分五厘 | 十九年二月 | |
| 徐省三 | 煤 | 復縣 | 炸子窰高家屯 | 五百四十畝 | 九年六月 | |

## 韋廉士醫生之藥品係醫藥科學所能期望之最佳者

凡試過韋廉士醫生藥局出品之人士類皆滿意而稱之爲第一靈藥此即古人所謂實至名歸也者請看下錄李君景揚之消息便知韋廉士醫生紅色補丸嬰孩自己藥片如意膏在其家中若何博得最佳之名譽李君係貴州鎮遠震興街裕昌祥布號經理其來書云「敝內自生小女瑞芳後體氣驟衰常患頭暈胃呆乳少至小兒保泉出世體乃愈羸不特無乳且病不能興當時予因公私交慮亦覺憔悴非常胃納銳減腰背痠疼屢服各藥均未生効後知韋廉士醫生紅色補丸之功試共服之無何內子竟能起床行走乳汁頓增予亦胃口轉佳精神若倍喜而續服若干瓶彼已所患若失壯健有如新婚一乳足供兩孩之哺喂予則容顏紅潤辦事不覺疲勞斯丸之功不其大乎迨後小兒保泉偶患腹瀉面黃肌瘦啼哭不休予投以嬰孩自己藥片諸症悉愈身體復原此外予尚試過如意膏覺其治療各種皮病果然如响斯應由此觀之貴藥品均是第一靈藥也曷勝欽佩」

韋廉士醫生紅色補丸每瓶一元五角六瓶八元中國境內郵費不取嬰孩自己藥片及如意膏均是每盒七角六盒三元五角郵費亦免遠東總發行上海江西路四五一號韋廉士藥局各藥房均有出售

藥局必為改良之先覺
苟有改良之可能韋廉士醫生

# 危險可怕的淋毒服
# 哈郎淋濁丸可根本撲滅

疾病之最可懼者、莫若淋症焉、然今之人惟知虎列拉、百斯篤、肺諸症之可懼、而不知淋症之最可懼、故染此症者、其初不甚關心、從不施以根治之法、其毒傳染蔓延、竟至貽禍於妻子、從中如慢性淋症、病勢緩慢、不甚覺痛苦、人最輕視之、然其毒極猛烈、如不及早調治、則蔓延體內、觸發膀胱加答兒、副睪丸炎、攝護腺炎、尿道狹穿諸症殆有生命之虞、此內如睪丸炎、最爲可懼之症、一患此症、則精蟲滅盡、終身無子、加以刺擊首腦及脊髓、故爲陽萎不擧、精液早漏、夢中遺精、夜不安眠、記性減退、身體衰弱百病叢至其害不可勝數、

哈郎淋濁丸、於一切淋症、効驗如神、聲譽日揚不脛而走、今則世稱爲淋症藥中霸王、然文明之世、藥學進步、日新月異且以淋症最以早治爲主、故敝舖請敎於專門大家、百方攻究、苦思力索、遂調得一秘方新藥、名曰哈郎治淋座藥、此藥係挿入患部、所謂外用藥也、花柳專門醫院等稱之曰直達療法、大抵用此藥三四次、則膿止痛除、頓覺輕快、効驗神速、信可驚異

凡淋症患者先用哈郎淋濁丸調治其內而用哈郎治淋座藥、掃毒其外、則內外相應、奇効如神、雖極猛烈極頑惡之症莫不藏然根治、

哈郎淋濁丸（特製） 大四元 中二元 小瓶 一元二角
瓶五角 瓶五角

哈郎淋濁丸（普通） 大瓶 二元 中瓶 一元二角 小瓶六角

哈郎治淋座 大盒 一元 小盒 五角

哈郎良藥各埠大藥房均有代售處
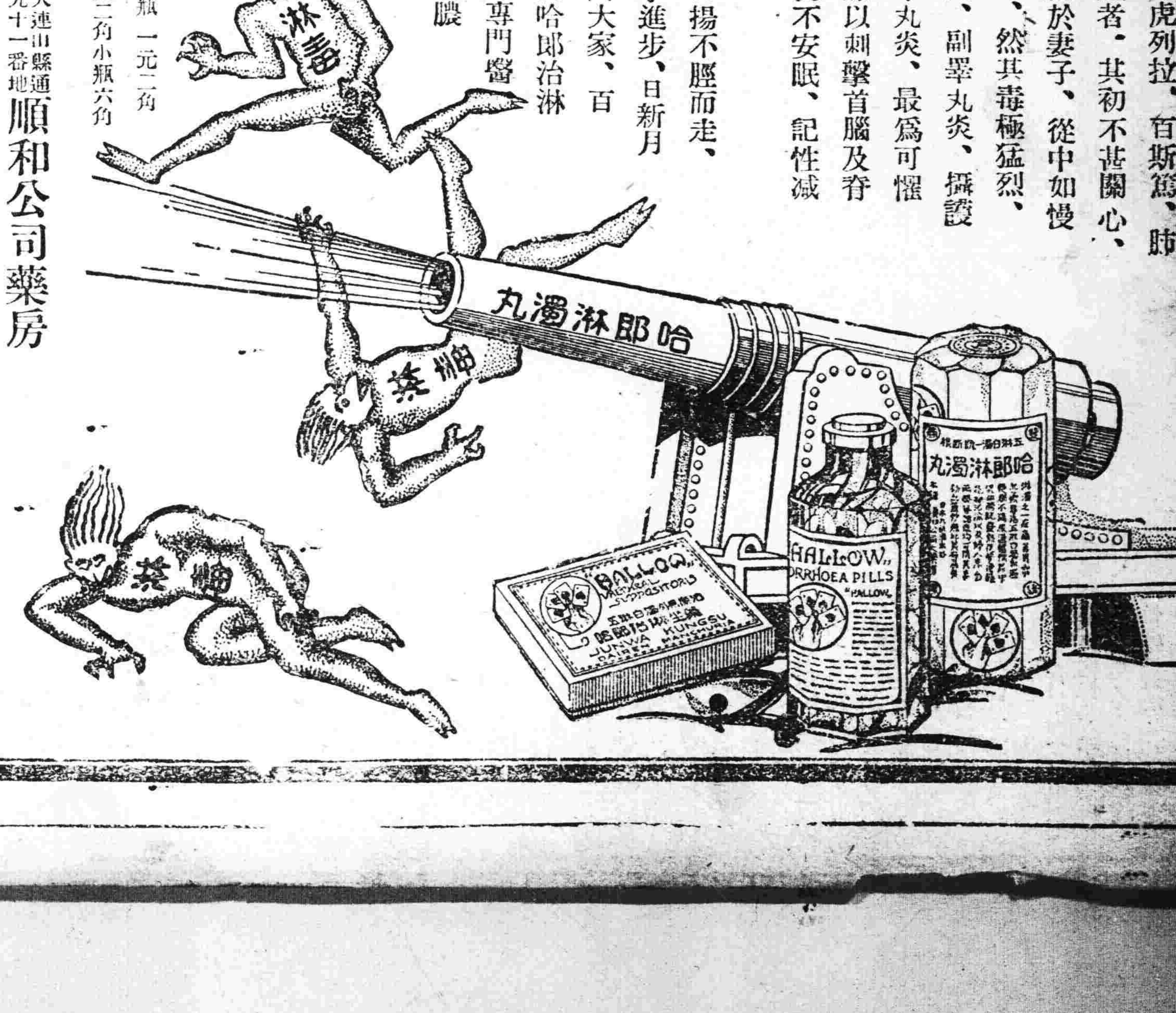
發售處 大連山縣通九十一番地 順和公司藥房